朝鮮日報

今日四面

發行人 安在鴻 編輯人 白寬洙 印刷人 李容九 發行所 朝鮮日報社

社說

國際婦人日

一

每年三月八日을 國際婦人日로하야 직히자는것이 一千九百二十一年『모스크바』에열리엇던 第二回國際婦人大會에서 決定되엇섯다 그리하야 그翌年부터 그것이世界的으로직혀오게된것이다 엇지하야 이三月八日을擇하엿던가하는問題는 매우簡單하게對答할수잇는것이니 一千九百十七年三月八日에 露西亞의無産婦人들이 專制政治와資本制度에反抗하는意味를表示하기爲하야 大大的으로示威運動을行한것을 紀念하기째문이다

二

全世界를通하야볼째에 婦人들은오래동안 奴隸의地位에잇서 壓迫에익어져왓나 그럼으로 오늘날와서는 環境의習性은 第二의天性을作하게되어 婦人은男子보담低劣하다는생각을이르키게되엇다 그러나 그것이엇지婦人의天性으로볼수잇스랴? 因習과傳統 이러한體力에잇서서 또精神力에잇서서 모든것이 그러케식힌나 만일現在에잇는것은 모도다잇슬理由가잇서서 잇는것이라는것을肯定한다할지라도 즉歷史의必然을認定한다할지라도 歷史가그대로잇서가지고 變하지안는다고는볼수업는것이니 婦人의今日의地位는 그것이비록歷史的産物이라할지라도 그歷史를고칠必要를認識하게되는것이고 또그것이고처질必然性을認識하게되는것이다 婦人의地位는더욱財産의所有狀態와 接한關係가잇다는것을認定할째에 지금世界의主潮가 이問題를中心삼고도라가고잇는째에 婦人問題의究竟的解決을圖하려고할것은當然한일이라고하지아니할수업는것이다

三

眞正한男女의平等은 財産의平等에依하야 達成될것이니 이點에잇서서 婦人運動은必然的으로 無産階級의解放과切實한關係를가지게될것이다 그럼으로 無産婦人들의反抗的示威運動日을紀念日로하야 잇지아니하고직혀가면서그精神을擴充하여가는것은 甚히緊切한일이라고하겟다 無産階級의解放運動이民族解放運動과握手하여야한다는것을생각할째에婦人運動은一大本流로보기는어려우니 婦人運動은 無産階級의解放運動안에包含될性質의것이라하겟다 그러나 婦人은婦人으로서 獨特한方面이잇슬것이라 그運動을獨特히觀察하야 特別히그것을發達식힐必要가잇는것을認定하지아니할수업다 現今勞農露西亞와가티絶對男女平等의實現을보게된곳에잇서서도 婦人은婦人끼리또特別히會合이잇서서 지금까지눌려젓던婦人의技能을發展식히기에特別히努力하고잇는現狀을보는것이다

四

우리朝鮮에잇서서는 婦人의拘束이禮義의美名下에가장甚하엿섯스니 이러한習慣을고치고男女들同一한水平線까지에세우는데는 婦人便에잇서서 特別한努力이더욱만히잇서야할것을잇는다 그럼으로朝鮮의婦人은民族解放運動 無産階級解放運動 또婦人解放運動 이세가지를同時에助成할責任을가젓스니 負擔이넘우도묵어운것을생각하지아니할수업다 그러나 우리가界史의主潮인것을 잇는다면 現在의苦痛이아모리크다하더라도 그것을甘受하고 멀지마는光輝잇는將來를爲하야 努力을하여야할것이다 歷史의必然性을밋고 또解放으로나아가는것이 世界大潮流에라고 나가는道이 이國際婦人日을當하야서도 한잇게朝鮮안에서도 表現되려고하는것은 매우깃분일이라고하겟다

革命軍이吳江陷落

蘇州를距한二十四中里의地點

蘇州形勢가刻刻危險

南軍吳江入據

(上海五日發) 可信할側에達한報道에依하면 吳江은드대어南軍의手에歸한듯하다하며 蘇州는今朝以來로混亂狀態에陷하얏다더라

(上海五日發) 五日日本領事館에達한報告에依하면南軍은四日蘇州를距한二十四中里의吳江에進入하얏다는報가잇다 蘇州는極度로緊張되어混亂狀態에陷하고各城門에는砂袋를積疊하고防禦方法을講하는中이라더라

蘇州의人心이動搖되어續續上海에殺到하더라

長江航行汽船 頻頻射擊

(上海五日發) 中國軍隊의揚子江航路汽船射擊事件이頻頻히起하야大吉丸은三日夜八時半蕪湖의上流에서 또南陽丸은四日午後四時大通의上流十五里의地點에서各其中國兵에射擊되엇다 大吉丸은夜中임으로死傷者는업섯스나南陽丸은中國船客給仕合一名에命中되어各其即死하얏는데大槪南軍의行爲로보다더라

平望은已占領

蘇州間橋梁破壞

(上海四日發) 國民黨軍은四日에江蘇省南端의平望(嘉興으로부터三十『기로』蘇州로부터七十『기로』)을占領하고平望蘇州間의橋梁을破壞하얏다더라

松江을또肉薄

(上海發) 南軍은吳江으로부터前進하야松江의南方約四里의地點까지肉薄하얏더라

蘇州에戒嚴令

山東軍大不利

上海의撤歸를命令

(上海五日發) 四日朝로부터夜에亘하야蘇州南方吳江方面에서는激戰이잇서서蘇州南門에서는銃聲이明確하게들니엇섯는바山東軍의戰況이不利한것가트며蘇州는四日夜로부터戒嚴令이發布되엇다 山東第八旅軍長畢庶澄氏는四日急遽히上海로부터蘇州에向하얏는바四日夜에다시南京에赴하얏나 上海에在한山東百三十七旅는畢氏의電命으로蘇州에急行하고滬寧線의모든機關車는徵發되엇는바이것은山東軍의上海에備置한것이라고傳하며某方面에서는滬寧線以西의山東軍에對하야上海撤歸命令이發布되엇다고傳하나軍事消息通은이것을否認하며또한南軍의一部는滬寧線을切斷하라고無錫에갓가운望亭鎭에現하얏다더라

南軍作戰計劃

張氏歸路斷絶

(上海四日發) 上海의運命을決할松江及南京方面의戰況에關한情報를綜合하면國民軍은이미浙江省境을넘어進出하야松江을距한十五기로米突의地點에서兩軍이對峙되어命令이一下하면兩軍이모다行動을開始할氣勢를보이나孫軍은士氣가沮喪하고山東援軍의兵數가不足한것으로大勢는孫派와聯軍에게漸次不利한中에도特히國民軍의主力이續續進出하야松江附近에잇는山東軍의退路를斷絶코저하는作戰에出하는것은張宗昌氏의作戰計劃을根本的으로顚覆케하야 畢竟山東軍은窮地에빠지게되엇는데南京이우지안코도山東軍이放棄하지아니치못할關係에잇슬터인데 [illegible] 局、上海는國民軍의支配가되리라더라

中央政治會議

上海分會設置

◇……委員十一名을任命

(漢口二日發) 武漢의政府側에達한情報에依하면南昌에서開催中의中央政治會議는上海에分會를設置하고東南中國의最高政治機關으로하기를決議한後委員으로鈕永建、蔡元培、吳稚暉、楊銓、郭泰祺、葉楚傖氏等十一人을任命하고且上海市長에는蔣介石氏의名으로써郭泰祺氏를任命하엿다더라

蘇州民上海殺到

(上海五日發) 吳江이陷落되고國民革命軍이追到한다는報로

革命軍五路分進

浩蕩한軍勢로江蘇攻擊

(上海電) 國民革命軍은江蘇에對하야左의五路에分하야進하기로決定되엇더라

一、嘉善、楓涇으로부터金山、泖涇에向함
一、滬杭鐵道로부터石湖蕩、松江에向함
三、嘉興으로부터平望에向함
四、長興으로부터宜興、獨山에向함
五、長興、泗安으로부터溧陽、溧水에向함

또한浙軍의滬杭鐵道方面의前線은石湖蕩에在하야薛岳氏의第一師가此에任하고平望에는劉峙氏의第二師가잇고前敵總指揮白崇禧氏는三日嘉興으로부터杭州로向하얏다

孫張對策講究

(上海電) 革軍의江蘇方面에對한五路進擊에對하야張宗昌孫傳芳軍은南京에서軍事會議의結果孟昭月軍을江北淮揚一帶로撤退케하고山東軍이此에代하야前線을擔任하고無錫의山東軍으로서蘇州로부터吳江、平望으로逐하야白崇禧軍의進入을防하고宜興方面으로臨時楊俊彥軍으로하야금防禦케하고山東第七軍을無錫常州로派하야防禦케하기로決定하얏더라

◇孫軍主力戰 撫湖에集中◇

(上海五日發) 孫軍은斥候戰에疲勞한外타에松江方面에서全軍을滬天軍에依賴하고自己는山東軍을引率하야撤底的으로江南의地를治할意思를決한듯하다 이러자마자前線에在한孫軍은四日까지거의大部分이山東軍과交替하야長江을渡하야海州或은通州方面에撤歸하는模樣이더라

蘇州가陷落되면

上海는無援孤立

山東軍背水陣을布設

(上海五日發) 軍事當局의觀測으로는蘇州가陷落되면上海方面의軍은全혀孤立無援의立場에陷하게되야北軍으로서는勢가蘇州로부터鐵道에依하야追到한南軍에對할作戰上松江金山衛方面의兵은滬寧線에向하야移動할터이며同時에背水의陣을布設할터이며又南京方面에서도安徽의形勢에鑑하야北軍은相當苦境에陷한듯하며尙南軍이主力을蘇州及南京方面에移하고잇슴은爲先此方面을陷落함에잇서國際問題도惹起하지안코容易하게上海方面을手中에入할수잇다고思한結果인듯한데因하야目下江南에在한山東軍은約八萬이라稱하나近日山東全軍이集合하야즉十二萬餘에達하리라더라

上海에는

勝算업다

奉派幹部談

(上海電) 山東軍이上海松江方面에進하야浙江回復에萬際를질너스나其實意는防禦에잇다 奉天側은南軍의策戰이松江方面에서는防禦的이요南京과上海間을中間으로나아가上海의背後와南京과를合하야脅威하라는것으로觀測되어對策을講하는중인데奉天派는可成的戰線을縮少하야鞏固케할方針으로써浙江에는未練이업고上海方面도張宗昌氏에게此의保持에當케하나奉天派의大戰線으로부터보면는南京으로부터上海까지에는突出한戰線이다 奉天派에不利함으로奉天派에 [illegible]

英露關係去益險惡

國交를斷絶할意嚮

英外相쳄바렌氏下院에서聲明

(倫敦發) 下院에서外相『쳄바렌』氏는前番의對露通牒中에抗議한바와가티露國의行動이終熄하지아니하면英國政府는露國과의通商을遵守할機會를再次도與치아니할것이라고云하얏더라 英國은其抗議事項의如何한것인것을全世界에開陳하야勞農政府에國際禮의通則을遵守할것을要求하는同時에英國民個人이外國에서하는革命運動을禁止할수업는同時에英國人이中國에在하야反革命運動을하더라도이것을中止케하기를要求치안는者이다 英露關係가破裂될것이냐?아니될것이냐함은一로英國의態度如何에關係되는것으로서同國의對露貿易業者와맛保守黨頑强派와英國政府의關係如何에依하야決定될것이다 吾人은決裂을希望하는者는아니다 萬一不得已決裂에至한다하더라도나의政策은이로因하야何等의變化를及할것은아니다 吾人은微動이라도못할者가아니다

英關係破裂與否

英國態度如何에잇다

勞農軍事委員長談

(莫斯科發) 勞農露西亞軍事委員長『워로시로프』氏는三日『莫斯科』에開催된『쏘베트』議員選擧會議에서對英關係에對하야左와如히語하엿더라 『英國은至今黃浦에向하는此際에中國에在한地位와權利를失하는中이다 그리하야英國은그責任을勞農露國에轉嫁하라고하야도되어今番의對露警 [illegible]

中國問題로

英佛協定成立?

兩國外相『제네바』同往

(巴里五日發) 佛國外相『부리안』氏는英國外相『쳄바렌』氏와相携하야本日『제네바』로向하얏는데兩氏는出發前부터旅行中에亘하야特히佛國의取할態度에關하야英露關係에對하야商議하는것이라고諒解되엇다 또한『제네바』에到着한後는兩氏도부터上海의時局에對한北京政府의態度에對하야國際聯盟中國代表에게質問을하기로英佛間에協定이成立되엇다고信한다더라

安徽三首領

降南通電!

孫氏에게는完全離叛

陳調元은逃走

(上海五日發) 蕪湖에在한王普安慶의陳調元、葉開鑫氏等安徽軍의三首領은三日連名으로南軍에投降할旨를通電하야安徽는完全히孫氏로부터離叛함에至하얏다 또한陳調元氏는部下에게脅迫되어逃走하얏다는說도잇다더라

002398

高幹部는山東軍이上海方面에서勝하리라고는期待치안는다고斷言하고 [illegible] 上海도時期의問題로써半分은斷念하는形狀이더라

蚌埠에서激戰

安徽山東兩軍이衝突

(上海五日發) 南軍에內應한安徽軍陳調元部下의二千과山東軍의徐源泉軍이津浦沿線의蚌埠附近에서激戰을開始하엿더라

米陸軍經費

要求不貫徹

(華盛頓四日發) 米國上院이混亂한結果로重要한支出法案이今期議會에通過되지못하야陸軍은要求經費를得치못하얏슴으로六百萬弗以上을投하야新規兵營建築案을中止하게되엇고海軍도戰鬪艦『비바』『오크라호마』號를最新型으로改造할것과海軍航空根據地建設(豫定建設費五十萬弗)도中止하게되리라더라

陳氏는辭職

(東京電) 大通에出한南軍의一部는三日南陵에達하엿다는確報가잇섯다는데其確報에依하면陳調元氏는辭職하고安徽軍의大部分은山東軍에編入되엇더라

杜海軍總長

辭表提出

(北京四日發) 海軍總長杜錫珪氏는南京艦隊의上海砲擊事件의責任을지고辭表를提出하엿는데後任으로는次長謝葆璋氏를推薦하엿더라

新黨樹立

憲政二潮流

(東京電) 憲本聯盟의動機로부터新政黨樹立運動이憲政會內에서일어나고本黨內에도또한脈動되는모양인데그째문에憲政會內에는種種의渦流가捲起하야黨內의不安定을呈할것은事實이오黨內의潮流는左의兩岐點에서相錯綜하고잇는模樣인바

一、憲本聯盟으로써政局의現狀을維持하기는不可能인즉各派로부터同志를糾合하야新政黨을組織함에는純粹派와功利派가잇고다시그背後에는黨外의黑幕이잇나그럼내黨內의急先鋒은田中武雄等이잇다 此에平井光三郎、佐藤實과特히田中氏는革新俱樂部의林田、淸瀨、政友會의有馬賴寧의諸氏等과策動하야此가具體化하기에努力하고小寺謙吉도後援이되는模樣인데急速히實現되기는疑問이고

二、現在의局面을有利하게展開하려는運動이잇스니安達遜相을黨首에하야幹部及黨員의多 [illegible]

結局에는

鞏固聯盟成立

意見一致

(東京電) 五日憲政會院內外幹事聯合會는新黨樹立問題에關하야意見을交換하얏는데多數는新政黨은樹立하야憲本兩派를中心삼고新正、實同等도門戶를開放한다는것인데現狀維持의意見도잇서서結局最高幹部의意思를添하는以上鞏固한聯盟으로하자는意見이一致되엇더라

◇死傷五百◇

다마다바港大颱風

(가라운五日發) 「도린스」島報導에依하면지난一日『마다가스칼』島東岸의『다마다바』에大颱風이襲來하야同港에慘害를與하엿고死傷約五百을내엇다하며또한『마다가스칼』島의風害에對하야無線電信의報하는바에依하면『다마다바』港의死者는數百名에達하야汽船『가케낫드르』號及『말세이유』號는坐礁되엇다고하나아즉未確하다더라

徵兵令改正案

質問戰直入

(東京京) 徵兵令改正法律案委員會는五日午後一時半開會하고質問에入하야

淸水留三郎君(憲)

一、朝鮮人臺灣人에兵役義務를與치아니하는根本理由如何
一、列國中殖民地에徵兵制度又는志願兵制度를實施치아니하는國이잇는가
一、朝鮮臺灣에特殊徵兵制度를發布하야同地方守備隊中의一部에編入함에對하야考慮하는가

宇垣陸相

一、朝鮮臺灣에는戶籍法이實施되지안코敎育이完備치아니한事等이主要한原因이며
一、調査한後答하겟다
一、可及的그러한事를實現코자한다

八面鋒

○美國外相은、對露關係를斷絶할생각이잇다고、八十年前에中國을滅種사키라든鴉片도露國이敎族한것이든가

○蘇州가陷落되면、上海는孤立되겟슴으로、山東軍은背水陣을칠터이라고、韓信의故智가그런背水陣은처지안튼걸

○奉天派의最高幹部들은、上海方面에勝算이업슴을確實히짐작한다고、그미련의것들도大勢를바로보는세음인가

○東京政客은、新政黨을樹立하는이보나、憲本聯盟이나大게하겟다고、잘생각햇지

帝國主義時代의

民族運動의進化(七)

東京에서 辛一星

以上에述한바에依하야大約은알게되엇것가티民族生成의過程은生活資料의獲得 即生産方法의變遷에伴한經濟的共同關係로의必然的結成의길을밟어왓다 이는 다시『戰爭』의形式及手段에依하야 激成되고進化된다 民族生成의過程에는勿論宗敎改革(이것도生活樣式의變遷에依한)야일어낫다 가튼것도 事實上만흔힘을가젓엇다 이宗敎改革이라는것도民族關係의一素物인 同時에 그發達의一要素—이것도戰爭의形式과手段에依하야—가되엇다 一三三七年으로부터一四五三年에亘한百年戰爭에際하야『노르만』人과『앵글로삭손』人과의對抗心은佛蘭西에對한敵愾心째문에消滅되어全部로부터一國民이되엇고 一六一八年으로부터一六四八年에亘한三十年戰爭은獨逸帝國의組織을變更하얏스며 또한瑞西와和蘭의獨立이되엇고 그리하야神聖羅馬帝國은全혀支離滅裂되어 마치小獨立國의分立가티되엇다 또一面에는『네자렌드』(現在의和蘭白耳義의地)에서 西班牙人의專制虐政에反抗하야이러난和蘭의革命은 實로當時 [illegible] 一五五八年에 北部七州의聯合國會를開하게되어 드대어和蘭이라는 一新民族國家가建設되게되엇다 이宗敎的戰爭의形式으로始作된和蘭의反抗은一轉하야 一方에는民族的個性의主張이되고 他方에는政治上의自由—近代政治家들의所謂『民族自決』—을要求하게되엇다 또한北方大戰爭(一七七二、一七九三、一七九五年)이라던지 七年戰爭(一七五七—一七六三)에잇서서國家勢力의分割에依한民族的反感等도民族意識의形成을促進시켯다 그러나 이時代는 아즉 封建士事制의封建時代이엇슴으로 그文化는武士文化이엇고 當時의庶民가튼것은國民을構成하는要素가되지못하얏다 엇어서當時의『國民』이라는觀念은 오늘날의觀念과는 그사이에非常한差異가잇다 그러나 이에는온갖勢力이 [illegible] 工業時代로부터工業時代의過渡期에이를어 自然生長에依한新興勢力의擡頭가되어 드대어佛蘭西革命이되어出現하얏다 實로人類問題中에 가장重要한民族觀念이라는것은 이佛蘭西革命과 그에따르는戰爭의結果이다 當時의佛蘭西는 第三級의勃興(僧侶、貴族의政治的壓迫經濟的搾取의結果)에依하야 그經濟的不均衡 財政의困難 政治의失敗는 드대어革命의爆發을보게되엇다 그리하야『미라보우』의動議에依한國民會議平民主義에依한院外運動의成功에앗하 所謂正統主義는全然히死滅하고 平民主義의勝利는國外에까지完全하게되지貴族黨은 또한편으로는國民權能을主張하야 [illegible] 西革命의諸機關이엇다 그러나 이에 [illegible] 이佛蘭西의共和國은完全히成立되어 [illegible] 征服에征服으로써하얏다 [illegible]

特別廣告

造藥注意

미국극상품보재약

신레의외부와내부를건강케하는이세상에 데일귀중한 강장제(强壯劑)올시다

△이보재약은보통보재약과 달너서신례의 모든불결한것을세쳑하야인생의신생명을줍니다

△이약을먹으면구미를도읍고 소화가잘되며 피를풍부케하며신경을건강케하나이다

△보통보신재를먹어도 효력이업거든이신긔한약을 먹으시요신령한영약(靈藥)은먹을때에만 효험이잇슬뿐아니라 먹고난후에는큰효력이잇슴니다

△누구시든지건강재를 요구하시면미국극상품보재약을 먹으시오장수하오리다

미국극상품만병수

△이영약을복용하고 수십만인은효험을보왓슴니다 이영약이수십만인을구원하얏슨즉 오늘새 지시복(試服)치못한 여러분도복용하시면효험보실줄로확신합니다

△만일병이나서신고하시는 여러분은한번잡서보시오 세가지약을먹어도효험이업는 여러분은속히복용하야보시오 효험이잇스리다

△약을복용코자하와 광고책(廣告冊)을 보시고저하시는분은엽서(葉書)로써본원에통지하시면 무대진정하게삽나이다

△이영약에합당한병의 일홈을들어말할수업기에 대강명가지병만긔록합니다

(본병)本病自得病、(달롱)痰痛(감창)疳瘡 (반신불수)半身不遂(해천)咳喘(삭요중)數溺症 (신경통)神經痛 (골절통)骨節痛(골통)骨痛 (근골통)筋骨痛 (목쉰병)失音(나력)瘰癧 (채독)菜毒(습긔)濕氣(적병)積病 (황달)黃疸 (풍병)風病 (가래토시)魚口痛(종긔)瘇氣 (농종)膿瘇 (부종)浮瘇 (대창)大瘡(피풍)皮風 (체증)滯症(모든풍병)諸風病 (각긔)脚氣 (음창)楊梅瘡 (부모의바든창)遺毒瘡(연주창)連珠瘡 (방광습열)肪胱濕熱 (음호열)陰戶熱 (신열)腎熱 (고질)痼疾 (수창)水脹 (복창)腹脹 (변두)片頭 (페염)肺炎(마른긔침)乾嗽 (토담)吐痰 (오랜긔침)久咳 (입에암내)口氣變臭(협피에피어린병)肺血游(유병)遺病 (인후)咽喉 (현훈)眩暈 (석욕부진)食慾不進 (만성임질)慢性淋疾 (기타내외과각중)其他內外科各症

미국극상품금계랍

금계랍은여러종류가잇스나 데일조흔금계랍을 쓰시고자하시면미국극상품금계랍을쓰시오 갑슨다른금계랍보담 조금고등하나효력은면배나더잇스니결국빗산금계랍은아니올시다

▲美國極上品補材藥 一瓶定價金貳圓

▲美國極上品萬病水 一瓶定價金壹圓九拾錢

▲美國極上品金鷄納 一瓶定價金貳圓四拾錢(三十瓦) 半瓶定價金壹圓貳拾五錢(十五瓦)

勿論某處하고引換代金으로酬應함

廣告冊을見코저하시면無代送呈함

朝鮮釜山

美國醫學博士 魚乙彬 告白

道에陳情 光州郡林谷面 [illegible]

◇敎類共同精選場 [illegible]

一夜間四回犯行 阿現里拳銃强盜

◇통행인을네명이나위협강탈

嫌疑者二名을檢擧

시험방압헤모힌학생과학부형들 (오일숙명녀고보에서)

지난이월 십륙일부터 동십칠일까지에 시내서대문밧아현리(阿峴里)부근에백주강도가 나타나서 통행하는사람을 권총으로써 위협한후 금품을 강탈한사건이 전후사건이나 돌발하야 소관서대문서에서는 그동안서원을 독려하야 그범인을 엄탐중이든바 오일오후 여덜시경에 서대문서원이 그관내인 대현(大峴)부근을순시하든중 마츰거동이 수상한청년두명이 지나감으로 즉시붓들러가지고 몃마듸말을 물어보려할즈음에 그들은갑작이 몸을 돌려가지고 도망을하려 함으로 서대문서원은 즉시달려가서 일대격투를 연출한후 겨우데포하얏다는바 그들은일정한 주소가 업시 떠돌아다니는 김모(金某) 외한명으로 신데를 수색한즉 아동완구용(兒童玩具用) 권총한자루가 발견되엇슴으로 여러가지점으로 보아 권괴아현리강도의 혐의자인것이 틀림업슴으로 서대문서에서는목하준렬한 취됴를 하는중이라는데 그자들은 권괴범행에대하야서는 절대로 자백하지안는다더라

八人隊『列車魔』

전번이천원도난에도관계

京釜線에出沒自在

경부선부산밀양간(京釜線釜山密陽間)에오고가는 야행특급렬차내에 최근빈빈히렬차마(列車魔)가출몰하야『스리』를피해가만흠으로 권괴는물안한생각에 홍하든바 소할경찰서에서도 범인을 엄중수색중이엇스나 종몰자재하야 검거에 일으지못하고 부산서에서도 엄중경계중 수일전 부산초량정 부근을배회하든 거동이수상한 조선사람한명을 동서에인치하야 엄중취됴하엿든결과 의외에 그압으로는 렬차권문의 팔인스리단인것이 발각되어 목하활동을 계속하엿든 머그스리단은부산밀양간을중심으로 상하하는 특급렬차안에 올라 주야의분별이업시 교묘한 수단으로 스리짓을하야 피해액도 막대한모양이며 그스리단은 매우조직적인 대규모로 교묘하게련락을취하야렬차안에서손에닥치는대로 훔친것 이라는바 지난 이월말경에 부산우편국창(釜山郵便局窓口)에서일본인이 현금이천원을 일흔것도 그자의 소위인것이판명되어 부산서에서는대활동중이라더라(부산)

益山에强盜

전북익산군춘포면신동(全北益山郡春浦面信洞)리복수(李福壽)의 집에는 지난이십륙일밤에 단도를휴대한강도한명이침입하야 리복수의안해에게대하야돈을내노커나 네의남편을 차저내지안흐면 죽이겟다하며 단도로 목을겨눔으로도 복수의안해는 자긔남편이 걸머른집에잇지아니하다한즉강도는지난십일에다시오겟다는말을남기고 자최를 감추엇다는데 그내용인즉 권괴리복수는 미곡상(米穀商)으로 장날이면몃백원식 가지고다니는터에 그날은 마츰 동군리리(裡里)장날이엇섯는데 금한일이잇서 현금은리리어는집에맛기고 바로 권주로 가서 아즉 몰아오지안헛다더라

驚蟄

따뜻한정을가슴에품고웃칠줄모르든사랑을죽삭일평양의대동강! 경성의한강의어름물자최업시녹여벌우수뒤에 칩(驚蟄)은 음력이월이니 절후의시각은동일오후열시오십일분이다 오고야말 봄철은 이케바야흐로무르녹어가니 면산에아지랑이끼고 압내스가에 실버들가지는한엿느러저우줄거릴것이다

三百人夫募集後 突然去處不明

수년을빙자해로동자사기

勞働者는進退維谷

작년칠월 조선수력전긔회사(朝鮮水力電氣會社)가 공사에착수한이래 동회사에서는 동공사에 필요한 인부토공의공급으로인부공급소(人夫供給所)의손으로 공급하던중인데 지금 형편으로는 삼천오백여의 토공인부들사용하는중이오 본년사월에는 오천여인이 증원되고 명년가을까지에는 일만오천여인을 눕일계획이라는바 작금 동회사의인부모집을 빙자로부정한 행위를하는자가잇서서 전번에도 충북괴산군 증평면김증원(忠北槐山郡曾坪面金徵源)(四四) 이라는 자가 함남신흥군동상면(咸南新興郡同上面)동사공사장의 조선인부공급소장양정묵(梁正默)의대리감독최병긔(代理監督崔炳基)의위입을 바닷다고 자칭하고충북디방을 중심으로경긔(京畿)충남(忠南)디방으로부터삼사백인의인부를 모집할계획 이라고떠며뎌으로 선전하고 또는그조건과가튼것도 인부는 일급구십전 내지일원이십전을 지급하고 식비는 하루세끼에 사십오전이며 또이개월이상 계속하야 로동하면공사장까지의 긔차임금(汽車賃) 숙박료(宿泊料)는무료로하고특히『집단』『목더단』등의기술자는 하로에 일원[illegible]구십전을 준다는조흔조건으로 모집에 착수하야 경성방면으로부터도 시내락원동(樂園洞)백팔십오번디최병긔(崔炳基)를통하야 오십여명을모집하얏스나 다른데로 모집후에한번인부공급소에들어본즉인부의 모집은필요업다는통지가잇섯슴으로 모집되엇든인부들은려비숙박료를쓰고 충북까지가서 돈한푼수지안코 몰아오기에 려비도업서서 지난일본 증평주재소(曾坪駐在所)에구제를요구하야왓슴으로 그후김증원은 삼백여명의인부를 내버리고 그대로행위불명이되매 관계방면의 경찰에서는 방금행위됴사에 로력중인바 이외에도 이러한수단으로 협잡을하는자들이 만흠으로확실한계약조건이업스면뒤에궁지에빠질것임으로주의함이 긴요하다더라

情든校門을등지고 動하는選手들

—【1】—

그들의가는곳은어대

三月! 이달은各校의卒業式이 열리는달이다 四五年間母校의모든盛衰를말하는 競技의榮譽를한몸에싯고活躍하든選手들이 이卒業期로因하야 情든校門을등지고 或은上級學校로 或은實社會로 動하는選手들을 이제紹介하야써滿都펜괴더부러 斯界의새로운展望을 括目하련다

今春에沒落되는 培材의쌔터리

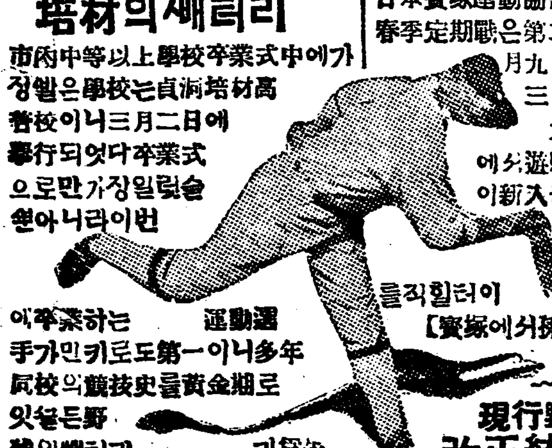

市內中等以上學校卒業式中에가장빨은學校는貞洞培材高普校이니三月二日에擧行되엇다卒業式으로만가장일럿슬뿐아니라이번에卒業하는 運動選手가만키로도第一이니多年民校의競技史를黃金期로잇설든野球의쌧터리가舘先沈落하기로有名하大損失이다 든少壯名投手白基珠君은 當代鐵文의强剛을롤니치든張儀稙投手의뒤를收拾하야以來四年間꾸준히奮鬪하얏스니君의; 라는延禧專門을爲하야 큰幸運일바;時에培材의적지안은損失이다君은野球의投手뿐아니라籠球에인플렉이며트랙의短中距離의스타ㅣ인것을이즐수업다 이에名投手의格에맛는捕手金洛鵬君도卒業을하니君은氷上選手와籠球의인풀뷰象하엿섯스니이로써쌔터리의沒落을告하는培材의前途는新進選手의서舞臺를기다릴뿐이다(寫眞은投手白基珠와捕手金洛鵬)

寶塚對大每定期戰

日本寶塚運動協會野球團對大每春季定期戰은第二期를지나四月九日十日十七日의三日間行하게된바大每軍은前早大에서遊擊手이든立石君이新入하엿고桐原君은兵隊補期도다시大每의二壘를직힐터이더라 【寶塚에서孫孝俊發信】

現行野球規則改正統一計劃

日本野球協會關西支部에서는現行野球規則改正의實行委員을三名을擧하야東西委員이充分研究한後多年懸案이든野球規則을今年에는速히改正統一할計劃이라하더라

南鮮올림픽順決定

櫻花滿發할鎭海灣에서열릴第三回南鮮올림픽大會의日割은다음과가티決定되엇더라

【四月九日】 午後一時開會小學校普通學校의트랙•필드•庭球等

【同十日】 午前九時부터中學校 靑年團 一般의트랙•필드•庭球等

【同十一日】 午前十時부터野球

春來不似春

花朝와月夕엔 鬼哭聲啾啾

═다정다한한청춘남녀환자들 밤낮으로울음소리잔인한═

문둥村訪問記【2】

대구라병원은 대정륙년부터 이때것 열한해동안을계속경영하야오든터인데 현금 그곳에수용한환자의총수가 사백삼인인바 그중에 남자환자가 이백이십삼인이며녀자환자가일백팔십인이라한다 그런데 이환자들을년령별(年齡別)로구분하야보면삼십으로 내지사십사이의 환자가 전환자의 약오십팔파ㅣ센트를 점령하고 기타로는 이십세전후의 청년남녀가대부분이라한다

遠大한抱負希望 一朝一夕에水泡

그리하야 이들청년남녀환자중에는 애끗는애화(哀話)가만히엽키어잇스니 그중에는 원대한희망과 무한한리상(理想)을 품고 형창설안(螢窓雪案)에 학업을힘쓰든 고등보교의 졸업과를 불과몃칠남기지아니하고 보다이상의 고등교육(高等敎育)을바다 장래민족과사회를 위하야 만흔공헌을하겟다는 아름다운마음으로 상급학교에 입학시험을준비하다가 불행하도 이병이발생하야 품엇든리상을 실현치못하고 조물(造物)과 세상에대한원한의눈물과 저주의한숨을남기고 할수업시 이곳으로와서 무심한세월을보내는 청년도 잇는터이며

掌中玉無男獨女 婚日안두고發病

범블잇는집안의 무남독녀(無男獨女)로 다섯한부모의장중보옥가티 귀여옴을 바다가며 곱게곱게길리워 방년이팔의 옷다운시절을 마지하야 재사(才子)와더불어 삼생의 아름다운 사주(四柱)와납채(納采)까지하고 인연(因緣)맷기로약혼(約婚)하야사 혼인날을 불과시일에 남겨노흔동안에 악착한운명의 저주를바다 할수업시 이곳에 수용되지아니치못하게된 녀자도 잇다한다 아! 이얼마나애처한일이며 얼마나참혹한 현상이냐!!

多恨한靑春患者 月夜엔哭聲震天

그리하야 그들은비록 이와가튼 불치(不治)의 악질을가진 사람들이나 신데의생리조직(生理組織)은보통사람과다른 불구자(不具者)가 아니며 하정신상으로도리지(理智)와감정(感情)을가추가진 그들이라 꼿아츰과 달밝은밤이면 자연미(自然美)에 한감격(感激)과 자신에 한비애를 못업시늣기어 마지아니하는터이니 중추(仲秋)날의 달밝은 밤이면 달성산(達城山)의 송림사이에서는 이들다정다한 청년남녀환자의운명을 저주하는 울음소리가 이곳저곳에서 일어나 듯는자로하여곰 추추는듯한 귀곡(鬼哭)한 모골(毛骨)이송연케하는터 이러한때마다 병원의당국자들은 이들을일일이 불러다 병실내(內)로들려보내는터이나 이것을 말리는 직원들도 베로는그들의 울음소리에 측은한마음에 억이지못하야 말리려가든 걸음을멈추고 몰나허그들과함께 눈물을짓는일도 종종잇다한다

印度는無慮百萬 南中國은六十萬

이대구라병원은 개원이래 십일년동안에 이곳에서 치료를바든 환자는 모다팔백명인데 이중에서완치(完治)된환자가약십여인이나되고 기타로완치는 못되엇스나 만히치료되엇다고 퇴원한 환자가 일백오십명인이라 한다

그런데 이들문둥병 환자의세계의 분포된상태를보면 이병은 열대(熱帶)와온대(溫帶)에 만히퍼져잇든 그중에도 인도(印度)가 더욱심하야 인도에는 환자가 백만명이나되고 그다음은 중국(中國)으로 남중국(南中國)에 흐터저 잇는라병환자가 무려 십만이다 하며 일본의 라병환자도 십만의다수에 달한다고한다

遺傳說은虛事實 原因은氣候關係

발병원인에대하야는아직것자세한것는 모르는터이나 대개는긔후(氣候)의관계로생기는것이며 이에까지는 전염성이외에 또유전성(遺傳性)이잇는줄로인정을하야 왓스나 이것은전혀전염만되는것이고 절대로 유전되는것은 아니라한다 그리하야환자의 자녀들 어려서부터 부모와 리하게하여가지고양육하면 아이는 완전한사람이 되나 만일 환자부모와동거하면 그아이도 환자가되는 것이라고한다

石油天然庫

平山月峰山에서發見

숫굽는사람이발견햇다

四百人夫로工事着手

황해도평산군신암면월봉리월봉산(黃海道平山郡新岩面月峰里月峰山)에 석유못이잇는것을부근에사는 숫굽는사람이 발견하엿다는데 그산주인되는 이는경성에사는윤용구(尹用求)씨로이말을듯고즉시 각방면으로도 됴사한결과 석유가만히들어 잇슴이확실하게되어 곳철계를 마친후 사백여명의인부를디휘하야 지난일본경부터 석유반굴공사에 착수하엿다는바 석유잇는 새사업될뿐더러 또한 착수자도 조선사람임으로도 부근에서는 만흔희망을 가지고 보는바이며 사업의 진전을멸하 부근주민에게도적지안흔영향이 잇스리라더라(한포)

拳銃으로威脅毆打

═부근부녀들로령에서왓다고 권총으로위협하고무수난타═

慶興巡査의暴行

함경북도 경흥군노서면 조산동(慶興郡蘆西面造山洞)경찰관주재소순사명제중(明濟重)(二九)은 지난이월이십사일에 동면 룡현리(龍峴里)김재형의안해김동진녀(金冬珍女)(三五)김동향의안해 김씨(四二)김창환의안해 세사람을 길거리에서 맛나서로령(露領)에서 건너오지를 안헛나하면서권총으로위협하다가필경 부근에거주하는 사람들로판명한후에도 오히려 여러가지리유를 부치고주재소부근까지 을고와서는 그이웃집에서 기다리게한것을 그들 부녀들은집으로 몰아가고저 하엿든바무수히란타하야 고막(鼓膜)까지 터지게한후 돌려보냇슴으로 피해자들은 의사에게 진단서를엇고저 하엿스나 어느듯 의사에게주의를시켯는지 됴리지진단서를거절하엿슴으로 부득불웅긔(雄基)까지 이르러서 모일본인병원의진단서를 첨부하야 고소를데긔하엿는바 권괴가해자측에서는 그케야사과를하고중재를하는중이라더라(웅긔)

朝鮮農民社 部署를組織

시내경운동(市內慶雲洞)팔십팔번디에잇는 조선농민사본부(朝鮮農民社本部)는 재작년에창립되어 그동안중앙에상무리사(常務理事)세사람을두어 농민잡지발행(農民雜誌發行)농민총서출판(農民叢書出版)농촌순회강좌(農村巡廻講座)부락중심농민야학개최(部落中心夜學)등여러가지사업을 경영하여오든바 삼년이되는이째에 이르러서는 사업의범위가 나날이 확장발전되어 도더히 현재의간부만으로는 질서잇는집무를 감당키 어려워젓슴으로 지난오일밤 시내대서판니동리사회(同理事會)를열고 중앙본부에다 유파가튼 국부와 간사(局部及幹事)를느리기로 결의한바 금후각방면으로 더욱민활한 활동을 하리라더라

◇決議事項

一、理事補選의件

二、中央局部分擔幹部選定의件 ▲主幹李晟煥▲營業局長韓于全▲地方部長黃永煥▲幹旋部長崔斗先▲內務記者明容煥外一人▲外務記者朴君實外三人

十餘名壯丁隊引率한地主 作人家襲擊、青孀奪去

═호라비디주가십여명의장정대를파견하야써 작인의집을습격하야젊고어여쁜과부를빼서가═

間島에서發生한怪事實

간도연길현 상의향로두구시(延吉縣尙義鄕老頭溝市)에 사는김승철(金承喆)이란사람의집에는 지난십칠일밤열두시경에장정부칠명이 들어와 고초가두를가족 다섯사람의 눈에씌려 압흘보지 못하게한후 곤봉을 가지고김승철부처외에 두사람을 몹시구타하야 혼도케한후에 김승철의족하딸되는 김성녀방년 스물한살된녀자를빼아서 가지고 어대로 종적을 감추워바렷는데 이케 그내용을 됴사한바에 의하건데 그날밤에 권괴와가티 꼭행을하고녀자까지빼아서 간사람은 근동인 계관산(鷄冠山)[illegible] 곳에 사는 권괴[illegible] 디주인 오창권[illegible]이란 사람으로 판명[illegible] 오창권은 작년이월경에 상처를 하[illegible] 계속[illegible]업나하야 권괴김승철으로 하야금 자긔의집과 가장즙물을 주어들게하고 또는 자긔땅을 경작하게하여오던바 마츰 김승철의 족하딸되는 녀자는 지금부터이녀전에 불행히 과부가되어자긔외숙의집에와서함께잇섯는데오창권은 그녀자의 미모에혹하야 항상그녀자를 홈보하다가 금번에 권괴김승철은 사정상오창권의 소작토디를내어노코 다른곳으로 반이하고저 지난십칠일저녁에 모든준비를 가추우라할때에 권괴와가티 봉의의변을당하고 몹시알는다는데 그날저녁에 오창권과가터왓던사람들은모다 그동리에사는 리원철(李元喆)외십오명으로 판명되고 현상에는 곤봉십여개가 흘러저잇고피해자들이 흘린듯한 붉은피ㅣ참아눈으로볼수업는참상을일우엇스며 피해자측에서는 즉시중국경찰텽에 고소를 데긔하엿스나 웬일인지 관텽의 처치가모호하다하야일반동민는불평이만타더라(간도)

愛妻를賣却

륙십원에안해를팔아서

◇『空山明月』로蕩盡

경북안동군(安東郡)읍내법상동(法尙洞)엇던사람의셋집(貰家)에서 살고잇는 림백운(林白雲)(三二)이란자는 자긔안해 김금순(金今順)(二六)이를이케도부터십륙년전에 열두살된 계집아이를 다려다가 안해를삼어 살어음년 네살된바우(岩子)라는아들까지 나코 살아 오든중 지난 이월에 서부동(西部洞)에서『손색쟁이』노릇을하는 산동성홍산성내(山東省洪山城內)태생의송

一家六人鏖殺

북해도에서생긴대참극

◇原因은痴情關係

지난오일아츰에흉한한명이북해도련염상천군자명긔(北海道天鹽上川郡字名寄)목촌충차랑(木村忠次郞)(四〇)의집에들어와 목촌의 처『모요사』(二二)를 비롯하야 장남『희』(五)차남『광부』(三)장녀『미요』(七)종케(二六)의여섯명을참살한사건이 잇섯슴으로 이급보를접한 소관명긔경찰서(名寄警察署)에서는 계원이 현장에이르러 검시한결과 날카로운단도(短刀)로 모다목을찔러 참살시킨것으로 범인은아즉알수업스나 충차랑의 족하되는모(某)가 작년에 동경으로부터 충차랑의집에온이래 항상 충차랑의처에게 맘을두엇스나 뜻을이루지못하야 원한을먹고 그가튼참극을 이르킨것갓다하며 유력한혐의자로 목하인치취됴중이라더라(욱천뎐보)

불노코도적질

평시에원한을품고잇든중

필경불지르고도적질까지

犯人은現場에서逮捕

경상남도울산군병영동리(蔚山郡兵營東里)에는 지난달이십팔일오후아홉시부터 한시간동안에 농민김춘화(金春和)집을비롯하야 다섯사람의집에 불이이러나서 일시대혼잡을 이루엇스나 소방대의 활동으로 필경진화되엇는바 그원인에대하야는 의심되는뎜이만허서 그됴사에 곤난늣기던중 마츰 그이웃집으로부터 동리에사는 절도전과자리무긔(李戊己)란자가 만흔 식긔(食器)를가지고나오는것에 의심을품고 인치취됴하엿든바 과연그자의 소위로 판명되엇다는데 그자는 작년에절도범으로 수감되엇다가 이월사일에 출옥한자로 권괴방화한집에대하야평시부터 만흔원한을품고잇든자이라더라

釜山配達盟罷

부산부 매립신뎡 해남당신문포(釜山府埋立新町海南堂新聞舖)배달부 삼십명은 지난삼일저녁부터 돌연히 동맹파업을단행하얏다는데 그리유는 대우개선과 임금사할을 인상할것의 조건으로 그리되엇다는바 이상의요구에불응하면 언제까지라도 계속할결심이라하며 부산신문배달조합(釜山新聞配達組合)에서는 위원을 보내어 권괴고주에게교섭하는중이라더라(부산)

既納한稅金徵收로 財産을强制差押

갈팡질팡하는부행정

健忘症걸린京城府

경성부에서는 납세데납자(滯納者)에대하야는 조금도사정이업시 재산을차압하여오던중 최근에이르러서는 그것이 한버릇이되엇는지 매일세무과에서는 납세려는 새로히 재산차압을 일거리알아오든바 필경에는 이미납세한 부민에게까지 재산을차압한 추태가폭로되고 말엇다 그는시내명치뎡(明治町)부근목륙십번디 능등현(能登頁)이가 소화원년도데삼긔의학교조합비 사원칠십전의 고지서를받고 작년십이월십사일에납부하엿슴에도 불구하고 지난이월하순에경성부세무과청수(淸水)서긔는 동가뎡에 돌입하야 재산을차압코저하는 것을 권괴능등의 부인이 세금을 납부하엿다고 거절하엿스나 종시듯지안코 재산을차압하엿스며 이와가튼 불법의행동에분개한 능등현은 납세영수증을 보히면서 부당국의실태와책임문데를힐문하는중이더라

四月初旬頃 王殿下還宮

래월이십사일은고순종만일주년긔에 해당함으로 리왕동비량뎐하에서는 오는 사월삼일의 대정텬황권뎐제(大正天皇權殿祭)급산릉백일제(山陵百日祭)에참렬하옵신후 약수주간의 어예정으로 조선에돌아오시어 일주년제(一週年祭)와어성묘를 차옵시고 동월하순경에 다시 동경에환계하옵서 오월말이나 륙월초에는 비뎐하와어동반으로 입국이숙망하옵시든 구라파 각국을 약일개년의 어예정으로어순유하실터이라고승문되더라

종명자

▲수 전에시내서대문서에서는녀령□사신옴뇌어보히는조선사람하나를▲거동이수상하다는리유로인치하야다가신데수색을하야본즉▲그의호주머니에서어린애장란감권총하나가나왓슴으로▲시절이시절이라그사람을 류치장에 류치시킨후▲이권총을 가지고 어듸서강도질을한일이업느냐고엄중하취됴를하얏겟다▲그런데결국알고보니까 그권총은 그의아들의것인데 고장이 생기엇슴으로덜렁공장으로 고치려 가는길에그와티 서대문서에 인치된것으로 판명▲그런데 서대문서에서는 황말이 업스니까 웨어른이어린아이작란감 권총을가지고다니느냐고▲작란감권총을가지고다니는것을 책망하는 보다 ▲차라리완구뎜에서 완구용권총을 팔지못하게 하는것이 엇더는지▲엇잿든 어린아이의 작란감권총을가진탓으로 엽흉한사이나 류치장에가친 사람이 말도 여간 황당이 아니다!

胃氣强壯

현식을하던지淋疾을아뭇든지水火之氣가枯渴되야下焦가虛冷하고 陽萎、早漏、遺精、夢泄症이發生되야 人生의樂이라난性고生活的男子의本能까지喪失되야이 不幸中當當한男兒도되어야! 性的缺陷이잇스면엇지平生의恨홈지안으리오 조라난藥도無數하나 이직것命拔한靈藥이업서서누구나遺感으로알든 此際에代代로傳하여오든名藥으로實로히名醫아到處에藥害하고奇効如神하야百發百中하는世界的靈藥을다행히 發하게되야其實効를보 告하기에이르럿슴니다 新聞이나廣告에 그要領의말삼이십니쓰니外形의藥等으로 誤解하실분도만흐실터이나아! 果然입니다! 効가더날수업슬만치靈効하고또한좋커링 求用하기어렴는眞正스런神藥이라부르고떠힝에난鄕藥처안욕사람 이업스니 普通의藥等으로混同觀마시고 一次可否를嘗試하시가바람니다

老少間에下焦虛冷한人。陽痿不起하야房事에如意치못하고。性交중쾌感이적은人遺精。夢泄。早漏。性慾絶乏等如何한症이든지腎氣不足의人士난누구든것업시實노히自古로名醫이到處에藥藥하고其効如神한本社强壯藥을쓰면 비록老人外지라도不過二週以內에至快差되고下焦가實하고더워지며 効力이永久히가게됨니다

藥價……一劑十圓 送料六十錢

宜傳하기爲하야陽曆十一月末日外지限하고그안에注文하는이에게는 한상품 廿日分 一劑 이십원 製造한好品으로 廣告겸하야仰呈하게되엿슴니다

◎代金引換이返還되난경우면送料만損케됨으로注文에는藥價와郵送料先送이나半價라도先送치안으면未安이나斷乎? 謝絶케됨니다

京城府禮智洞三十九番地

振替京城一二、四一四番

海東藥品社

婚具物品과萬種雜貨都散賣

婚具物品廉價販賣

甲紗 並特上品 三十四圓五十錢 / 特上品 二十九圓五十錢 / 合中品 二十四圓五十錢 / 六種品 十九圓五十錢

官服 …… 木胸角紗 官服 板靴背揷帽

法丹 旗頭伊 大唐其 前唐其 龍蓍 捲只 上大本 中大本 …… 三十四圓五十錢 / 二十九圓五十錢 / 二十四圓五十錢 / 十九圓五十錢 / 十六圓 / 十四圓

元衫

虎毯

婚具物品製造專門 京城鍾路二丁目百番地(四街里)

永興德商店 鄭昌淳

婚具 삼원복관 男

地方은代金引換함

植木 草花

栽培法入 植物目錄無代進呈

兵庫縣川邊郡山本

尚花園植物場

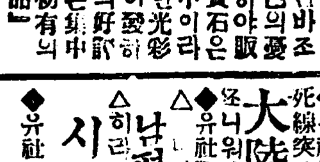

光彩와美術을兼有한『부다지나』製品 絶對不變色保證

指環

本品은現代流行하는文化的新製品인바조금도損色의憂를實任하야販賣하며寶石은果是夜中이라도非常한光彩를猛烈히發하야社會의好評과人氣는集中『朝鮮初有의特製逸品』

男子用 女子用 各壹圓五拾錢

京城府諫洞七十五番地

大山商會

當三月五日(土曜)晝間부터寫眞 全部差換 全世界封切 定評이잇는二大特選笑

◎米國회ㅣ스도나싀널社大傑作 世界的大監督대ㅣ루스하인스氏大監督 大喜活劇 電光男兒 全九卷 존니•하인스氏!大主演!

大월니•암폭쓰社超特作 正喜劇 싸홈은피장파장 全八卷

短篇 米國월니암폭쓰大九作 連續大喜劇 작구랑•로간氏主演!

實寫 보ㅡ루존스第二世 二卷 폭쓰週報 全一卷

歐洲映畵封切館 優美館

三月六日封切(十日까지五日間) ◇大喜活劇映畵週間◇ 珍無類의爆笑劇 더스트내추럴超特作映畵

◆유社提供재드위超特作映畵 벼란간海賊 全九卷

◆死線突破의鐵道活劇 大陸橫斷列車 全八卷

◆유社獨特센추喜劇 二卷 또니위카유지니아질쌔드氏主演

△히리드카ㅣ씨데이君主演 나폴은납작코 全二卷

△시끌뚜기 全二卷

◆유社國際時報 全一卷

유社폭스映畵 團成社

當三月七日月曜夜부터特別大公開 ◎東洋之優早川雪洲氏의最後作品 支那探偵劇 朱色의畵筆 全六卷

『黑薔薇』『戰爭』等을表現하얏든世界的名優早川雪洲君의最後作品이다 一人의사람이되엇습니다 새로운희망은놀을데다하고의죽음을벗어서生의죽엄을배하는作品이다 果然엇더한勝負가되엿는가? 驚嘆하라

可愛러운안나

大유나이뎃드、아지시트社特作映畵 世界的愛人메리ㅣ픽포드주演 귀여운메리ㅣ픽포드양은어린단아한어린이에게나타나는 가튼사랑의문제 해로씨의소문、살인、이거리고귀한여자의옴밀서도와큰사、포드의一面

京城 全十卷

오백만원이란 면포빗을 지고 이리하야 …지는 이때…당 …나올것이라고

…조선을 대단히 유망하게보는 데 이러케조선을 유망하게하야 …사회이북『그린』삼회말분의비교요그외는미미하얏섯는바 …돌보면 … 면메수가큰것은 …

…시에 합격자를 발표하엿다는 데 합격자일백명중에 조선녀 …는데 그중간도(間島)로가는 조선류리민이 오십명이더라고

…(金泉…) …생을 엇지못하야… 묘디에 갓다오다가 황토고개란 …

人生과營養 (二)

獨逸醫學博士 李甲秀

그러면 우에설명한바 영양소(營養素)를 우리가매일얼마즘이나 섭취하면 생활상 필요할가? 위생상으로보와서아조장성한사람은 매일 대략 一〇〇『그람』의 단백질(蛋白質)과 五〇-一〇〇『그람』의지방(脂肪)과 三〇〇-五〇〇『그람』의함수탄소(含水炭素)를반드시요구(要求)하여야할것이다 독일(獨逸)에 유명한『뿔트』박사의 통계에의한즉 약七〇『킬로그람』되는 데중(體重)을가진사람은 一『킬로그람』의 데중에대하야침상에서휴양할때에는 매일 二七『칼로리엔』 즉총합一八九〇『칼로리엔』을 요할것이며 실내에서보통경한로동을할때에는 三四『칼로리엔』 즉총합二三八〇『칼로리엔』을요할것이요 중한로동을계속할때에는적어도六〇『칼로리엔』이 즉총합四二〇〇『칼로리엔』이생활상필요하다하얏습니다

그리고 영양물(營養物)중에 특히 단백질(蛋白質)은항상적당히섭취하여야할것이며다음에수분(水分)으로 말하면 매일총수의수분(水分)을적어도약二五〇〇『그람』을 먹어야만 합니다이는 순전히음료(飲料)로만 인함이아니라 기타 식물(食物)에서 섭취되는바 함수탄소(含水炭素)급지방분(脂肪分)이 데내에서연소(燃燒)되는때에는이에함유하얏던 수분이 데내에서분리되는것입니다 그리고식물성영양물(植物性營養物)로만성립된식료(食料)즉 비육식적식물(非肉食的食物) 파가튼단순한한가지의식료(食料)만 취하면 신데에대하야 해가될것은 물론임으로써 사정의허락하는정도 까지는항상 식물을혼식(混食)하거나 또는상환(相換)하여야합니다

뎐등켜는집에서 알어둘여러가지주의(四)

◇뎐구의수명과『세드』의필요

京城電氣會社 安應鎭

뎐구가 자조끈어저서 못견데겟다 뎐등료보다 뎐구갑이더만타고 우는사람을 보앗슴니다 더던『끈는다』는것은 자조 끈어지는것입니다 그것은 뎐구의 목숨이끈어지는것입니다 사람에비하면 텬명을다하고저승길을 간것입니다 그러나사람은 이생보통 오십년이라하나 명을다한 뎐구는보통일천시간가량밧게 못간다합니다 물론삼신이 점지한사람에도 장수하는사람도 잇고 단명하야나면서바로 죽는자도 잇나니엇지사람의손으로도 만든뎐구에 명지장단이업겟슴니까 하로에 끈어지는것도잇겟스며 일천시간 이상가는것도 만히잇슴니다 삼년사년씃다는사람도잇슴니다 유효수명(有効壽命)이라는것은일정한시간만지나면반드시끈어진다는것이아니라그일뎡한시간을 지나면 불이어두어지는것입니다 비교뎍뎐력는만히들고불은어두니 불경제가 될뿐아니라 뎐구나 계량긔(計量器)로 쓰는집에는 큰손해가 되는것입니다 끈어지지아니한 뎐구를 버리고새것을사는것은 이와닭입니다 유효수명만내도 끈어질때까지의 수명은 단선수명이라합니다 뎐구는 불켜진뒤에 만저보면밤수가잇습니다 뎐구속에 공긔를잘빼엇스면 이것을 만저도또집지아니하나 불완전한것은 차지안습니다

뎐등이약하는데 『세-드』에대하야잠간말승하겟슴니다 『세-드』를 보통『갓』이라던지『가사』라던지 말합니다 다 광선은 광원(光源)을중심으로하야 사방으로 동글게퍼지는것인고로 우로가는빗을 모아서 반사시키어 알에로가게하면 알에는갑절의 빗을 어들수잇나니 뎐등의 능률을조케하며 빗을엇데며으로리익하게됩니다 『세-드』는 이로뎍에으로된것인고로그 쓰는로뎍에일하여러가지의모양 잇습니다 에를일하면실내전데를평균이 빗최이는데 서재실에서책상우만밝게에 뎐장은 어둡드래도 압에를 밝게할때 진열창속에서 상품만밝게할때 도로를 밝게할때 압만밝게할때 이와가티여러가지 경우에일하야 각기『세-드』의 형상이달릅니다 그런고로뎐등을쓰는 장소와 경우를잘 생각하야 뎍당한『세-드』를 쓰지아니하면 안됩니다 그것이상당한『세-드』갑을내고도오히려 게됩니다 독서실이나 상품진열장이나 아모데나 십오와트짜리 『세-드』만쓴다하면 …한마음이듭니다 능률조흔와사입던 구』를 사유하고거긔상당한『세-드』를 생각함은매일뎐등을 켜는가정에 필요한 일이아닌가 겟습니다

△……숭의녀학교졸업생일동

各女校의今春卒業生(十)

平壤崇義女校

평양숭의녀학교의 금년봄 졸업생은십칠명인데 그들의 지망별은이러하다

日本廣島高等女學校 五名
教員志願 九名
家庭 三名
計十七名

讀後感【四】

在英國 樸村

◇

普通우리나라新聞이다우치우치는注意는政治方面에쓴다하면妄評일가요? 우리의一般생각이實生活을떠나서 過重한注意를空想的政治에 치우치는것이事實입니다 그러타고新聞도一般民衆의 動向에迎合하야先驅者의 任務로서 正當한理由업시盲從하는것은 생각해볼問題인줄압니다 나의理解하는政治는實生活입니다 實生活과떠나서政治라는抽象體가 따로存在해잇는것은아닙니다 말하자면實生活의伸張만 이곳政治의伸張을意味할것입니다 實生活이란善良한管理의機能에서 흘러나려오는萬人이마실健康하고 純潔한물인가합니다

世界를더보면 더불사롬個人의人格에對照되는國民의 民格의存在가 나에게確實히보입니다 눈에보일뿐아니라 손으로만저지리만큼嚴然한 實在입니다 政治라는것은 이民格의存在에對한여러支柱中의하나입니다 支柱를알아서政治에 치우치는것은다른支柱들을 危險에이끄는폐단이생길念慮가잇습니다

外報欄가튼때그러케만흔紙面을허비하고 큰活字의題目을부처서 한층이나두층……하얏다더라 하는式의편집은넘우나創作性이업는日本新聞의 模倣인가합니다 獨逸內閣이새겻는지 英國飛行機가떨어졋든지 그러케큰活字를 써서만흔紙面에채우는것이 얼마나一般讀者의敎育이될는지 이것도政治過重의 한例가 될가합니다 되나못되나英語冊을 十年가지고놀고日本新聞의外報欄을 뒤적거렷스나 다른나라는勿論이오 英國의政界도到底히理解를못하얏습니다 차라리각금各國政局에對한論評을실고 外報가튼것은(넘우도不完全함으로)안편으로적게집어치우는代身에國內의報道를더忠實히批判하는것이낫지안을가하는것이나의英國온後에든어意見입니다

◇

朝鮮의新聞도이제는 第一期의宣傳時代를지나서 第二期의實生活과의接觸時代가되어야할줄압니다 滔滔의遊戲가多分인論文에서組織的科學的實質的論文으로轉還하여야 할줄맛습니다 文盲을 打破하자떠들지만말고이運動을이러하고이러한組織的科學的實質的計劃으로實行하자는것을發表하야 實際運動으로서農村으로몸아가서農夫노릇하는實年의예가생겨날時代인가합니다 여기도先驅者로서의 新聞의使命이잇습니다 農村이疲弊하얏스니救濟하자하는것을千萬번떠든들 밤낫그말그대로의『돌이아미타불』이아닐가요? 어서어서實際運動에着手하고 더욱個人的으로도靑年들이農村에돌아가서스스로農夫가되어 善良한隣人노릇하는사람이작고몰어야비로소救濟의 참노릇을할것입니다 觀念에서實際로 한걸음내려디더『말』代身에『함』의時代로引導할使命을가진것이貴報인가합니다

◇

女流名士諸氏의 合評會記事는참자미잇게읽엇습니다 다만한가지失望한것은 모조리하나도例外업시十年前에듯든그소리그대로인것이엇습니다 더구나戀愛觀近處에이르러서는 그滔滔한諸家의高潔한理想에一驚하얏스나 나의한가지不足하게생각한것은諸名士의意見이넘우抽象的인것이엇습니다 그러나簡單히幾何의公理式으로證明을要하는이약이를말고 自己의經驗을이약이하얏는것이더意義가잇지안앗슬가생각합니다 그中에어느분인지 經濟問題를 力說한이가 게신것은 多少實際에갓가운것이라 볼수잇습니다 英國의 中流階級에서는 男女의交際는 거진 自由입니다 둘이만合하면 父母의反對가 잇서도家庭을떠나서 둘이살면고만입니다 그러나둘이合하면男子가 女子의아버지에게 貴孃을平生모시겟다고百拜哀乞한답니다 그때에그男子의義務는 따님을사랑한다는것은 둘재問題오現今收入이이러이러하고將來收入의計劃이이러이러하다고即돈버리의報告다합니다 結婚하면굴믈것이分明하야도 사랑이생길런지 더구나女子편에서 이것은人間性을넘우엿게본것인지 넘우이런이약이를하다가는 諸名士의高見과 抵觸될念慮가잇스니그것은그만두고 나는차라리舊家庭婦人의意見에는 感服하지안흘수가업섯습니다 그意見의內容의 是非는第二로치고그意見그物件에 감출수업는信念의閃光이번적거리는 點에잇서서 新式名士의意見과는一日之長이잇다고 보지안흘수업섯습니다 그러나차라리처음부터問題를박구어것엇드면 더자미스러운結果를나치아니하얏슬가합니다 石原式의사랑問題를舊家庭婦人에게뭇고新女流名士에게新年의抱負를물엇드면奇想天外의新學說이輩出하얏슬것을하는것이나의늣김입니다

◇

貴報의運動欄이李吉用氏의쉬임업는硏究와努力에依하야恒常光彩와發展을繼續하는것은참반가운일입니다 朝鮮運動界를생각한때에 (무슨運動이라는것이잇다하면) 가장나의 마음을아푸게하는것은 업든俱樂部니 會니 하는것이 무슨大會 적이면 暗眼間에 생겨나는 事實입니다 그러다도아니하는것에比하면 千萬나흔일입니다 그러나學校나 俱樂部가大會만을爲한運動을하지말고 季節을따라不斷의運動을하게되어야 즐겁니다 이近處에도新聞으로서힘일이적지안인것을봄니다

星海兄!◇

이번發表하시는 創作은日前에나에게 주신글월과무슨關係가잇지아니한가생각하고 더욱興味를가지고읽겟습니다 英國의二月은 봄의운이흔어진듯합니다 또다시英國의자랑인봄이오고 요한學鄕에서마지려하는나는마즈막마음것 맛보려합니다

비時가되엇스니 茶의招待에가겟습니다 압들의松林속에서는해빗에沐浴하는새떼가요란히짓거립니다 나는한손으로린을비치고 얼싸안은사람처럼巧妙한새떼의西部에醉합니다 그中에도『스라쉬』라는새의노래는黃鳥以上입니다 늘健康하십시오 (二月三日午後四時記)

新朝鮮豫告

{第二號}

卷頭辭……民世
—政治經濟—
朝鮮이中國이드면……安在鴻
世界의兩大勢力을代表한英露의葛藤……金俊淵
不景氣의意義及善後方法……徐椿
朝鮮金融改善에對하야……洪性夏
—文藝—
初春斷想(隨筆)……李益相
血痕의奔想(長詩)……龍興江人
博愛家(創作)……金動炯
「問題되는人物과問題의映畫……李慶孫
文壇風聞……一記者
雜誌月評……險口生
世界文壇消息
—兒童欄—
속을번한개……童話
어린이作品……各普通學校生徒
兒童漫畫……安夕影
—科學—
겨울氣象……趙永根
動植物界의奇異現狀……一記者
—家庭科學—
우리家庭부엌의改良에對하야……朴吉龍
相識……X生
—娛樂競技—
歌鬪競技法……李吉用
麻雀競技法……千里駒
—特別讀物—
新聞記者失敗談……新出生
異域에서彷徨하는女性……放浪生
—人物評—
刀圭界의諸星……一鵑洛
—懸賞募集—

라듸오 七日放送 푸로그람

午前九時四十分 午後〇時五分 定期放送
午後〇時十五分 西洋歌謠 1.哥 2.南山遊 3.魂送歌 大同秀 香實實 東洸 化
午後一時 人生과營養 李甲秀
午後一時四十分 三時五十分 定期放送
午後六時 合唱 李奈中有 童謠 學校會少年會員 毛髮의손질 原口ふさ子
午後七時 1.映畫解說 東道 金永煥 BS管絃團伴奏 2.本曲 月의曲 一部 森田仙堂 二部 森田信堂 3.三曲合奏 尺八 森田仙堂 琴 水野貞子 絃 濱波竹子 4.義太夫 壺阪靈驗記 野澤蔦五郎 5.하와이안기타─ 하와이멜로듸 자스바 스트키스 렘미 화이트쥬스 시구라이링 산사인자 스반드 6.落語 …… 7.翌日劇序 川三蝶 …

키일은帆船【61】

李益相作 李靑田畫

신문에 광고를 내라 또는 행길에서 온종일 기다려보다는 하고 혜숙은 빈중거리기는하나 그의 빈웃옷는가운데에는 다른한의미가 들어잇는것가탓다 그의 생각에는 이이가 뎌녕 창호의동정을 어데서엇지 들 안것인가보다 하엿다 그리하야 짐짓 『웨그러케 사람을 놀려보라고만해?』 하고 물엇다 『놀린데서야 말이되나요 놀릴빔이 떠는잇지요 그러치만 언니! 조곰좀은 놀려봐도 관계업겟지─호 호 호!』

하고 혜숙은 의미잇는눈으로 바라본다 혜경은 벌서 알어차렷다 『엇더한 경우에든지 사람을 놀리는것은 죄악이야 호호호』 하고 혜경도 우섯다 『언니 내똑바로 말하지! 그러치안해도 내가 언니한테로 갈가햇지……잘오셧소……그런데 넘우조화하던 안돼요 참 호랑경년 잇는곳을 알엇서……』 하고 혜숙은 혜경의태도를 살피라는것가티 바라다본다 『참말이야? 엇더케 알엇서?』 하고 혜경은 의심하는듯 물엇다 『참말이되지 거짓말이되지 좌우간 들어보고 그건 나중에 말합시다』 『그러면 어서 말을하구려』 하고 혜경을 재촉하엿다 『세상일이란 사람이 만드는 것갓지마는 우연히 되는일도 퍽만흔것 가퇘요 오늘 엇던 문사(文士)한분을 길에서맛나 보앗지요 그래서창호씨가 문학청년이라기에 뎐주에서 온 라온김창호다는이를 아느냐고 물어보앗지요그랫더니 그이가 일전에 만나보앗다고 하기에 주소까지 똑똑치 물엇더니 그가 청운동에 와잇다구요 그리고 그이의 집번디까지 일러주지요──자 이만하면 셈이 다피엇지요?』 하고 혜숙은 창호의 집번디까지 말한다 혜경은 반가웁다는것보다 놀래엿다 이러케 용이하게 알게되리라고는 뜻하지못하엿든것이다 경성안이 비록좁다 할지라도 행길에서 우연히맛나기는 어려운일이다 그러하다고 자긔자신이 일부러 그의종적을 차즈려 여러 사람에게 뭇고돌아다니는것은 위신에 관계되는일이다 엇잿든 잘된일이다 혜숙에게 특별한 감사를 늣기엇다 창호의주소를 알게된 이자리의 긔분으로말하면 그는 벌덕일어서며『그러면 지금가서 단녀오겟』하고 십헛다마는 그는 그래도 자긔의톄면과 위신을 생각하엿다 『그문사는 누구야?』하고 물엇다 『맛다 김추수(金秋水)라는이 말이야요 언니도 아마 알걸요……』 『응 나도 언제인가 강연회에서 한번 본듯해』 『언니! 내또 나 조흔소식을들려줄가요?』 하고 혜숙은 빙긋 웃는다

◇天氣豫報 晴後曇
◇溫度 七日正午 三八、一
◇比較 六日最低 一九、八
◇日出前六時五六 滿潮前十一時三六
◇日入後六時三二 後十一時二四

大阪着名問屋案內

品質保證 本고무 學生防水만도 販賣 容易한 文化오시메가바- 製造卸 大阪市東區北久太郎町心齋橋筋角 고모 製品直輸出入商 井上兼商店 電話船場四三四番 店章捺印하야申込하는位에게商品見本進呈

蝶印 洋傘 首卷 쇼-루 卸問屋 大阪市東區北久太郎町四丁目 合資會社 橫田商店 商店印捺印하야申込하는位에게型錄送呈 大阪에오시거든陳列場을參觀하야주시오!

乘馬즈봉 牛長즈봉 覆降小學生服 小倉즈봉 運動즈봉 製造 卸賣 大阪市東區內本町一丁目 若原重三商店 電話東四四〇八番 振替大阪一〇七五四番 昭和二年度春夏向見本商報送呈

現金本位 薄利主義 文房具各種 고모마리問屋 大阪市東區住吉町五番地 村田商店 一本小賣價格一錢 郵券五錢添付申込 아다리야印實用鉛筆 (各色見本四本及型錄即送呈)

使用하기에經快한 測量器械 製圖器械 製圖用紙 製圖液類 製造發賣元 大阪市東區南久寶寺町四丁目 田島商店 電話船場三三〇番 職業名記載하야申込하는位에게型錄進呈

信用잇는優良品 孔雀印 學生가방 프로그렌스印 學生洋品雜貨卸 大阪市東區北久太郎町心齋橋筋角 西川峰商店 電話船場三五二番・四七二六番 商店印捺印하야申込하시는位의게型錄即送呈

七寶入메탈型錄送呈 大阪市天王寺區東上町二九 絕彩色 호-로-看板 大阪 琺瑯標記製作所 電話船場三五二番・四七二六番 商店印捺印하야申込하시는位의게型錄即送呈

信用잇는優良品 반드와이샤쓰 네크타이雜貨各種 카우스卸가-타- 즈봉釣靴下止메 卸問屋 大阪市東區北久寶寺町四丁目心齋橋筋 그레-트印 製品發賣元 鎗ヒラタ商店 電話船場四八一九番・振替大阪六八五五〇番 商店印捺印하야申込하는位에게商報送呈

現代的趣味에最合하고實行에最히良好한 ステッキ パイプ 卸商 申込次第型錄送呈 大阪市東區北久太郎町四丁目心齋橋筋 井村友三郎商店 電話船場三八七八番・振替大阪二二八九〇番

雜貨店의利益 百三十五圓으로男女純毛兒服新流行品三十六着의元價으로얼마이利益일가? 一件放賣하야一件買入하고其利益을計算하야보시요 金은即入手합니다 不賣品은何時보지라도責任的으로交換하야드립니다 春向品揃 男女學生洋服 兒童洋服卸 大阪市東區谷町三丁目 大塚兒服店 葉書로申込하오면圖譯說明書即送呈

奈良市椿井町 墨製造本舖 株式會社 古梅園 支店大阪心齋橋通角南久寶寺町 京都寺町通リ二條上ル

洋服問屋 セル地及小倉洋服品揃 大阪市東區谷町一丁目 石尾仁商店 奉物見本及相場表發行 店章捺印申込要

本案內特別一手取扱 丸善屋 電話土佐堀一七七〇番

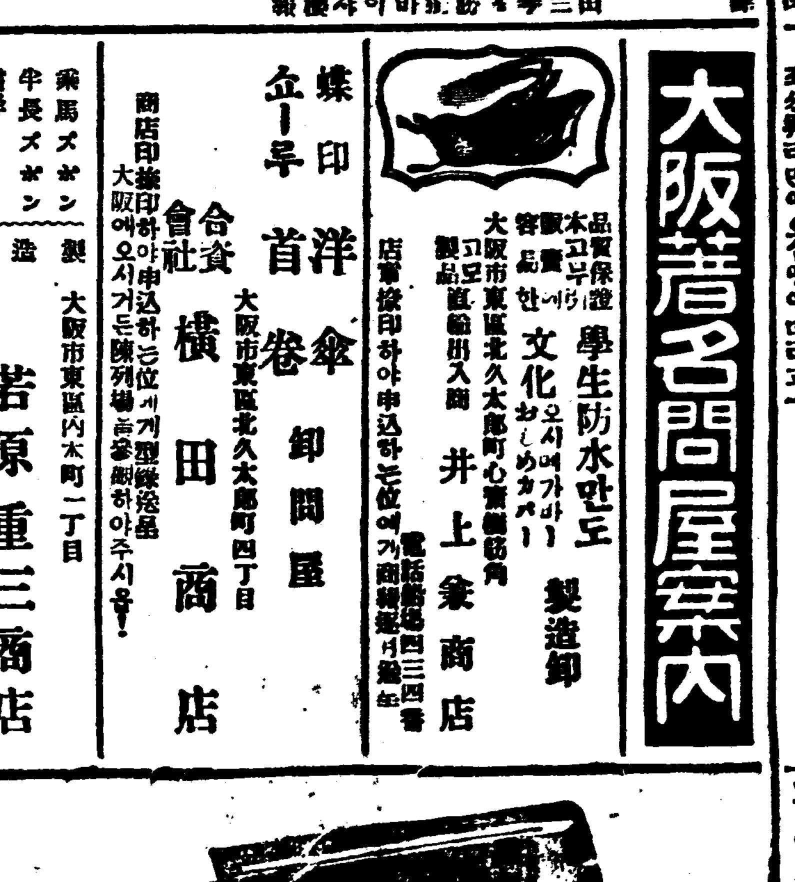

受驗 受驗者諸君 急告! 受驗期가來하엿다

中學生도大學生도女學生도父親도子息도, 方今受驗의煩惱하야一心精力이다工夫, 工夫, 밤에도자지안코죽도록날뛴다。머리는纖과가티疲勞하야, 身體는나날이瘠瘦하야。이러하면일人건合格하엿서도緊要한肉體가헛거시다。生各잇는사람은엇더케든지方法을講求하지아니하면안될거시다。玆에秘訣이잇다。

第一의秘訣 爲先受驗生의疲勞를回復할것이다, 否精力을旺盛케하야서過度의工夫로부터來하는害나을疲勞衰弱을擊退할거시다 그러한데는무엇보다도도쓰가빈을服用하야新鮮潑剌의精力을도옵게하는것이가장必要한것이용

第二의秘訣 如何히工夫를激烈하게하든지래도眞한頭腦가조치못하든지、健忘症에걸니어서는、헷일이다。頭腦 明晰하게하야、記憶力思考力을增進키하야氣分을樂天的으로할것、이것이第二의秘訣이며。도쓰가빈은神經衰弱健忘症을復活하야頭腦를輕快케하며、明晰케、形言키어려운樂天的氣分을興하는同時에記憶力을增進하며、또愉快하게睡眠을興하는고로、如何히猛烈한工夫에도疲勞을생각지아니함

故로진실로月桂冠을捷得하라는 량은百事을除하고도쓰가빈을服用하실거시다。하느라도잇는고로진것은貴下의運命을左右하는外닭이다服用하라、至今直時、新時代의勝利者가되라는사람이여!

도쓰가빈 トツカピン

藥價 三十錠 五十五錠 百二十錠 …

博士推獎 戶塚醫學

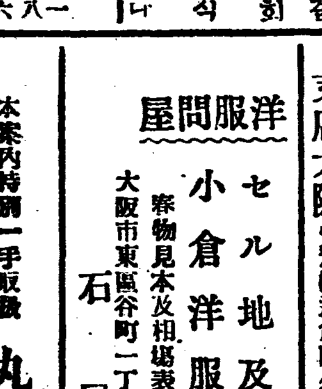

合格

丁子堂藥房

●全國到處의藥店에有함品切한때에는本舖에서直時送品함

博士의推奬한藥效的齒磨 造ハミガキ丹仁 優良製剤甘味淸凉劑入丸

丹仁藥中懷

品國産한것을愛用品來舶을絕對로 計溫體の丹仁 推奬 廿博士實驗 指導顧問博士四

無理한 地主의 橫暴에 對抗
沙里院借地人大會 ◇…盛況裡에 終了

(寫眞은 借地人大會)

京義線沙里院은 市街의 거이 全部가 日本人 宮本과 其外 몃 個 地主의 獨斷下에 地稅를 苛酷하게 過徵하는 것과 그로 因하야 差押、毁家 等 慘酷한 事件이 頻頻하는 現狀임으로 이 無理한 地主의 壓迫과 橫暴에 對抗하기 爲하야 借地人組合을 組織하고 大會를 去五日午後一時에 鳳山靑年會館에서 借地人大會를 開催하엿는데 事情과 環境이 가튼 借地人들이 雲集하야 會場內外에 人山人海를 일우어 定刻이 되자 發起委員 金文煥氏의 開會辭로 열고 議長 金元璧氏 昇席하야 會議를 進行하기 前에 먼저 有志諸氏의 懇曲한 感想談이 잇슨 後 討議事項에 入하야 發起委員이 判定한 規則을 通過하고 그다음 地主에게 無理한 搾取밧는 各自의 事情說破가 잇서 모든 것을 執行委員側에서 責任을 마타 地主에게 交涉하기로 하고 左의 常務執行委員 十二名을 選擧한 後 大盛況裡에 圓滿히 閉會하엿는데 이제부터 地主들의 累積되는 無理非行을 一一히 調査하야 社會에 公開하는 同時에 地主借地人間에 調停的으로 措處하도록 하기로 하야 全沙里院市民間에는 一大新生面이 展開되겟다 하더라(沙里院)

◇執行委員=金元璧 金文煥 中村 邊宅洙 李偁敬 崔致鮮 黃致憲 張明善 鄭致謙 郭炳奎 尹相殷 崔重九

삶으로 먹고 努力으로 살자
川西農民會創立

咸興郡川西面에서는 面內有志靑年 韓澤國 外 諸氏의 發起로 去廿七日에 當地私立興鮮學校內에서 川西農民會創立總會를 開하고 左의 綱領及標語와 委員選定이 잇섯다는데 當日出席會員은 一百四十餘名이엇고 來賓도 多數出席하야 大盛況을 呈하엿더라(咸興)

一、農民동무들의 敎養을 務하야 智識啓發을 期함
一、農民동무들의 親善을 圖하야 相互扶助를 期함
一、農民동무들의 團結을 圖하야 階級意識을 期함
一、漫米改良을 圖하야 生產能力을 期함
一、農村의 惡風弊習을 打破하야 生活改善을 期함

◇標語
一、理論은 民法이오 團結은 武器
一、다 삶으로 먹고 努力으로 살자
一、未來는 農民의 것이다

◇各部委員=(庶務部)韓澤國 李培彭 (經理部)韓秉杞 韓昌潤 (敎育部)金谷明 吳用勳 韓奎復 崔弘澤 李常憲 外三 □朱免冕 文廷謙 外六人(革新部) 成錫龜 金庚欽

仁川天津間 新航路를 開校
上海一航路는 廢止

朝鮮郵船에서는 前부터 仁川天津間의 新航路를 開設할 計劃中이든 바 大體의 成案을 得하얏슴으로 旣設上海航路의 一航海를 廢止하고 同航路就航船 平安丸을 運轉할 터이며 寄航地는 鎭南浦만은 確定되고 其他는 大連으로 할는지 芝罘로 할는지 未定이나 芝罘가 장 有望하다는데 平安丸은 來廿五日에 仁川發天津에 向할 터이라더라

各道財務部長會議

各道財務部長會議는 五月二十三日부터 三日間의 豫定으로 召集할 터이라더라

密陽音樂舞蹈 寄附도 만헛다

淸道郡雲門面 □亭上洞內 東義塾主催로 該校先生 四五人과 學生三四十名이 合力하야 各處로 巡廻中 今般 密陽에 來到하야 密陽敎育會 密陽靑年會文藝部와 驛前俱樂部及相助會後援下에 去月二十六七兩日間 密陽에서 興行하엿는 바 寄附氏名及金額은 如左하다 더라

▲四十圓 密陽郡敎育會 ▲十圓 密陽勞働夜學院 ▲三圓 孫宜鉉 ▲二圓 韓一根 ▲各一圓 倍達洋紙店 紙工同盟 驛前相助會 朴貞淑女史(密陽)

鴨綠江과 對峙될 豆滿江의 圖們鐵橋

西의 鴨綠江鐵橋와 對峙되어 朝鮮과 中國을 東으로 聯結할 圖們鐵橋工事는 昨秋起工以來 零下廿度의 酷寒과 싸와가며 橋脚을 作業한 바 느커도 今年十月末에는 朝鮮線의 圖們線과 中國側의 天圖鐵道와 聯結될 豫定이다 (寫眞은 朝鮮側에서 對岸을 向하야 圖們鐵橋工事中의 木橋)

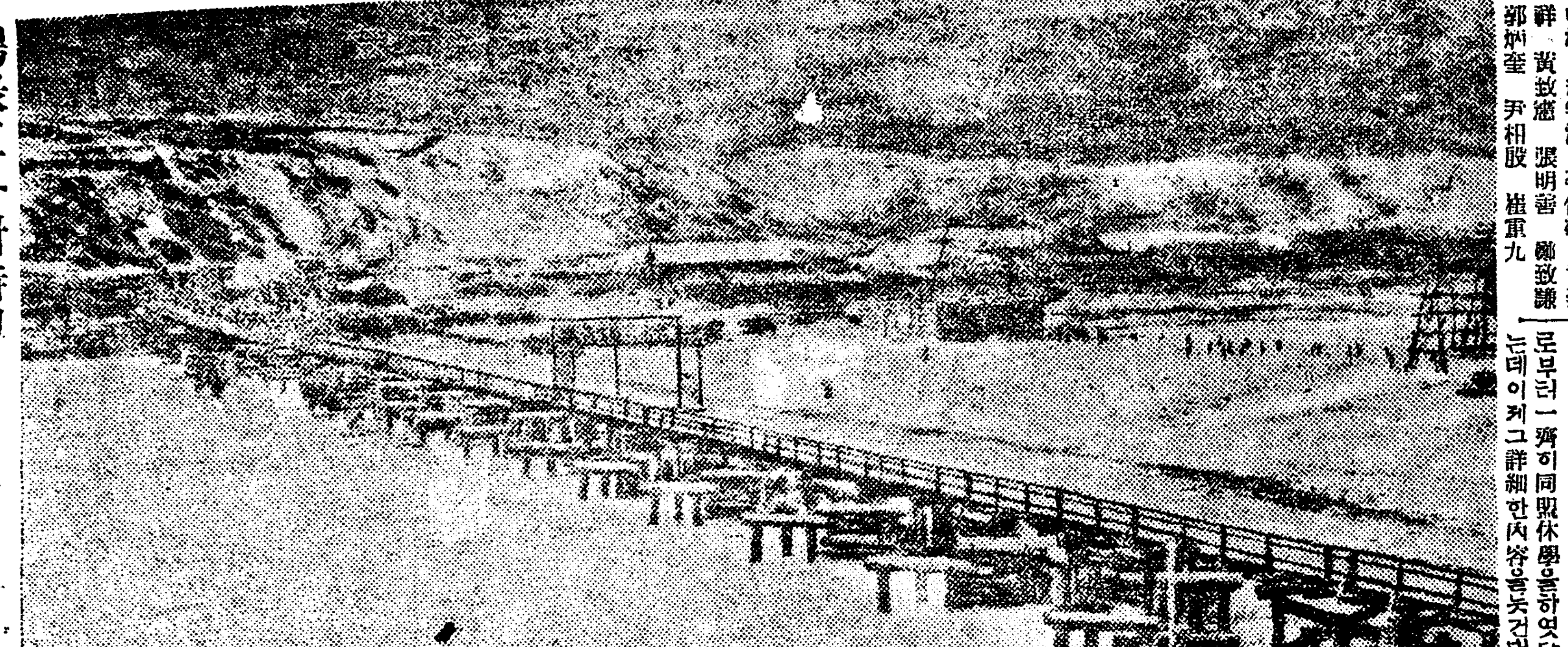

鏡城農校生 血書로 盟休
一二學年百卅名이 母校昇格을 運動

咸北鏡城에 잇는 鏡城農學校의 一二學年生 一百卅餘名이 三月一日로부터 一齊히 同盟休學을 하엿다는데 이제 그 詳細한 內容을 듯건대 同校學生들은 이미 四年前春에 그 學校의 三學年制를 五學年制로 延長하고 또한 內容을 充實히 하여 달나는 뜻을 當時道知事에게 陳情하고 同盟休校한 일이 잇섯는데 마참 그때에 鏡城의 有力者 金炳義 吳宅允 外 諸氏가 學年延長及內容充實에 對하야는 責任을 지고 實現에 努力할터이즉 盟休學生은 迅速히 登校하여 달나는 懇切한 要求가 잇섯슴으로 그 要求에 順從하얏든 바 目今 同校의 校舍를 新築하기 爲하야 寄付金을 募集하는 一方 建築設計도 完成되엿다 함으로 그 內容을 探査한즉 同設計가 三學年制의 學生을 收容할 것으로 되야 잇슴으로 그러면 四年前盟休當時에 責任지고 學年延長을 努力하겟노라고 約束하든 有力者諸氏의 말도 信用하기에 不足함을 깨닷고 盟休한 것이라더라

部隊를 난호아 目的을 達코저
十三名委員을 選定 校當局은 蒼黃失色

同校一二學年生 百卅餘名은 去二月末日밤에 鏡城에서 約十里를 距한 □□講習所에 會集하야 血書로 盟約한 뒤에 休校中의 事務를 處理하기 爲하야 中央執行委員으로 李憲圭 外 十二人을 選定하야 노코 三月一日未明에 各各 山路를 밟어 豫定한 處所에 隱陣하여 버리고 中央執行委員 十三人은 다시 入鏡하야 各部隊를 난위가지고 道知事 朴榮喆氏에게 昇格運動에 關한 陳情書를 提出하는 同時에 學校長 後藤氏에게는 이 運動의 成果를 거두기 前에는 登校치 못할 것이매 運動의 完成을 爲하야 努力하여 달나는 決意를 表하고 또한 他方에 잇서서는 同校卒業生 三學年生乃至學父兄게 이 運動을 後援하여 달나는 熟議를 하엿다더라

同窓會도 加擔活動
昇格運動은 四年前宿案

學校側에서는 卽時 이것을 警察署에 通知하야 多數한 警官을 出動식혀 가지고 鏡城邑과 要素와 隣近의 村村에 學生의 所在를 探査하나 終乃 發見치 못하엿슴으로 다시 方針을 變更하야 三月二日에는 鏡城郡守 林太郞氏와 梧村面長 吳宗允氏로 하여금 緊急學父兄會를 開催케 하엿스나 參席한 學父兄이 겨우 五六人에 不過함으로 後日로 延期하고 閉會하얏스며 同校卒業生들은 三月二日 緊急히 會合하야 討議한 結果 今番의 農校昇格運動은 當然한 일로 認定하는 同時에 盟休學生의 登校에 對하야 積極的으로 努力할 必要가 잇슴으로 爲先 校舍建築의 內容, 學年延長의 可能與否 等을 完全히 알기 爲하야 道知事를 訪問할 必要가 잇다하야 代表者로 張炳倫 外 二名을 選定하야 道廳에 急行케 하얏다 더라(鏡城)

所謂『火田取締』로 滿洲가는 同胞激增
安住의 땅을 차저 北으로 헤매는 그들의 등에는 봄이 차저오건만

平南地方에서는 多年情든 故鄕을 離別하고 滿洲로 移住하는 同胞가 最近에 漸次增加하는 터인데 去月二十六日에는 平壤府 景昌里 李在萬 外 二十四名은 家族과 함께 移住하고 또 平南城川郡 崔率淳 外 二十七도 去三日朝에 平壤을 떠나 長春에 移住하엿는데 그네들은 火田生活을 하여 오든 바 最近 當局의 所謂 火田取締로 말미암아 生活을 維持할 수 업는 悲境으로 安住의 땅을 차저 渡滿하는 터인데 今後 더욱 增加될 貌樣이라 더라(平壤)

情에넘치는 □圓을 配付하얏다더라

百卅名에 巡査하나 『이것도不足』
平南의 警備

平安南道의 治安은 現在로서는 一千二百名의 警察官의 손에 依하야 維持되나 平南의 總人口 百二十四萬에 分當하면 百三十三名에 巡査一名으로 또 이를 九百六十餘萬里에 分當하면 一平方里에 約一名假量이 配置되여 잇슴으로 極力을 切實히 늣기나 緊縮에 緊縮을 거듭함으로 이는 窮分困難하며 國境地方이 二三年만 平穩하다면 國境으로 나갓든 警官도 歸來할 것을 기다린다고 田中平南道警察課長은 말하 더라(平壤)

木浦電料 減下案
會社側은 一割二分主張

木浦의 電燈料減下問題는 需要者側의 二割引要求에 對하야 今般 會社側에서는 一割二分外지 引下案을 提出하얏는 바 會社側의 主張하는 바에 依하면 二割引을 한다면 現在보다 一年間 大萬五千餘圓의 減收를 보게 되며 一割二分이면 二萬五千餘圓의 減收로 되는 바 石炭其他의 大變動이 업는 限度에서 收支가 相伴할 터이라 하며 需要者側에서는 다시 委員十名을 擧하야 會社案의 是非를 研究하기로 되엇슴으로 圓滿解決을 보리라더라(木浦)

孝街里女子夜學

三陟郡北三面孝街里에서는 里內有志諸氏의 發起로 女子夜學會를 創設하고 李近壽氏 第를 敎室로 借用 敎授中인데 國文을 主로 算術 하며 簡易한 兒童心理와 兒童衛生法 等을 敎授하는 바 生徒는 十七名이라 더라(三陟)

江陵아 動하자

投稿歡迎 十四字 五十行 以內 住所氏名明記

◇江陵아 좀 萬歲잇는 活氣도 動하야 보자! 世界는 다 光明한 白晝의 天地가 되여 가거든 너 혼자만 침침한 밤중이며 世界가 다 活動하거든 너 혼자만 睡眠狀態가 되여 잇고나! 고개를 돌고 江陵社會를 살펴보다 文化方面으로나 思想方面으로나 生活의 過程으로나 그 어느 것이 沈滯에 沈潛를 거듭하야 萎縮衰殘의 狀態에 빠지지 안흔 것이 잇는가? 江陵아! 너는 언제까지 委靡不振하며 無活力으로 姑息하려는다

◇아! 江陵아! 너는 그래도 江原嶺東에 잇서 首揮地로 幾萬의 生靈을 指揮하고 잇지 아니한가

?江陵아! 動하자! 네가 抱擁하고 잇는 幾萬生靈中에 熱血이 잇고 毅魄이 씩씩한 靑年도 잇슬 것인데 엇지하야 이가티 잠잠일런이냐?

◇江陵아! 네게 抱擁되여 잇는 사람은 모도가 塚中古骨이란 말이냐 그런 것도 아니리라 年來로 부슨 會니 무슨 團이니 하는 看板이 여기저기 부터 잇는 것만 보아도 熱血이 뛰노는 靑年이 잇섯든 것을 알 것이다 그러나 今日에 와서는 그 熱을 볼 수 업시 有名無實도 그 存在조차도 畢竟 볼 수 업시 되여가지 안는냐?

◇아- 江陵아! 萬歲잇게 動하여 보자 좀 活氣잇는 社會가 되여라 一時的으로 活躍케 하자 무슨 종 永遠的으로 活動하는 血脈을 會부슨 團 그 創立當時에는 부슨 大計나 樹立할 듯이 떠들든 것이 現해들 지나지 안흔 今日에 그만 有耶無耶中 헛看板만 남은 것도 잇고 甚至於 江陵에 잇서서는 靑年團體도 中間機關이 될 만한 江陵靑年會는 三分五列도 그 看板外지도 볼 수 업지 아니냐

◇江陵아! 動하여 보자 過去는 睡眠이엇든지 姑息이엇든지 被動이엇든지 암만 追悔한들 부슨 所容이 잇스랴 정말도 우리의 氣力을 振作할 때는 왓다 그러니 過去는 過去대로 葬하야 버리고 그리하야 今日부터는 참으로 우리의 自覺的 生的 兼的 主的 實的으로 動하야 남과 가티 뛰어 보자! 더욱 江陵의 모든 將來를 雙肩에 메인 靑年들아! 動하라 起하라 우리의 使命을 다하고 우리의 前途를 開拓코자(石國生)

永興靑年紳士諸君께

◇永興靑年紳士諸君이여! 者는 누구들 속에서 自由를 敎導當하는 無氣力한 者이다마는 우리 永興社會를 爲하야 짐다못하야 이에 못을 들어 自稱有志紳士인 체하는 一部靑年諸君게 抽筆이나마 一言으로 忠告하려나

◇諸君이여! 모든 自由平等을 찻고 改造와 破壞를 力行하는 天地 重大한 責任과 使命을 負한 者 等에만 不拘하고 晝夜로 酒肆靑樓의 出入과 賭博場에만 主力하야 業으로 삼으니 이는 무엇을 意味함인가

◇君等! 君等은 每日가티 先祖의 遺產으로 安逸히 지내면서도 오히려 興달못이 업서 賭博을 行하며 娼妓의 評判이나 料理店出入의 활일은 아닐 것이다 되지 못한 랄을 옷 所謂靑年紳士들이여! 君等의 心志를 하로 밧비 更便으로 맘게 하드는 龍興江水에 씻어 더러라

◇君等이여! 自由의 貶斷과 破滅의 破滅을 當하는 朝鮮의 現狀을 詳察하며 말아 諸君의 反省을 바란다(永興邑一警告生)

地方漫筆 沙里院의 暗黑面
[下] 沙里院駐在 一記者

一

지금부터 五年前에 몃몃 有志의 發起로 鳳川消費組合을 組織하려 하야 一株金一圓으로 하고 募集된 金額이 五千圓에 達하엿나니 한 論이 만흔 募集된 돈이 完成되지 안흔 事理가 업는 일이 엇지만 모든 사람들의 誠意는 龍頭蛇尾가 되엿든 것이다 그리하야 여긔까지 미친 責을 그만 흐지부지하고 말 것는데 一般株主들은 돈 五圓이라는 것을 그다지 소렴치 안케 알기 때문에 모힌 金額을 가지고 다시 무슨 事業을 經營하자든지 그러치 안흐면 그대로 다시 차저 가진다든지 何等의 措處가 업는 同時에 前記金額은 當時 同組合의 責任者이든 吳某의 손에 全部가 남아 잇다 한다

二

이 問題가 年來로 輿論이 되어 왓스나 何等의 徹底한 措處가 업시 五年間을 지나 왓나 그리고 前記 張業는 金融機關에 預金을 하엿느니 누구에게 貸付를 하여 두엇느니 하는 實情을 아는 사람은 說明으로 지금까지 그대로 잇다고 그다음은 每年 陰曆年末마다 年中行事로 開催되는 鬪牛大會經費로 全市民으로부터 收納된 數千圓이라는 巨額은 李某가 未是 私食하고 잇는 것이다 그래도 一地方이나마 大衆을 相對로 社會事業을 한다고 떠들면서 크大한 金錢을 모아 가지고는 結局 事業이 업는 것은 간 곳이 업고 그러 公有의 財產으로 私慾을 채우는 것은 君等이 社會를 無視하고 大衆을 無視하는 것에 慣做한다고 볼 수 잇다 그다음 地主의 橫暴問題이다 沙里院市街地의 거의 全部 곳 九萬二千五百六十八坪이라는 巨大한 面積이 日本人 宮本의 個人所有이오 그 우에 잇는 戶數가 八百餘戶라 한다 그리고 그 밧게 몃 個 地主의 專有로 沙里院市街地는 되고 말엇다 그리하야 地稅의 苛酷에 問題는 生기는 差押、毁家 騷逐等의 不祥事가 이 問題는 뒤에다 시작이 업나 로 쓰기로 하고 여긔서 긋치려 한다

三

沙里院은 지금까지 醉的의 都會이엇다 어느 구롱이에서 엇던 非行이 잇든지 누가 무슨 不法行動을 하든지 그것을 是非하거나 反駁하야 反省을 促하게 하는 等事는 全然히 볼 수 업섯나 엇째든 지금까지의 沙里院은 조금도 볼 수 업섯다 그러나 沙里院은 이다고 언제까지나 永遠히 靜止의 狀態로만 繼續될 것은 아니다 점점 人物은 輩出되고 同時에 지금까지 暗黑한 그 골자 속에서 나려온 모든 暗黑面을 正面으로 猛烈한 攻擊을 加하게 되엇다 곳 金元璧、金文煥氏 等을 비롯하야 靑年有志들이 奮起하야 鐵腕을 들으며 모든 問題를 解決하기에 憤慨忘食하는 中이다 그리하야 좀 더 社會를 理想化하며 向上시키려고 잇는 努力을 다하려 한다 이제부터 沙里院에도 컴컴暗黑에서 光明으로 不正에서 公正으로 나아가는 새노운 나츰이 이를 것이다

果樹 苗木 豫約募集
安山農園
開城池町五七三番地
振替京城一三七七八番
說明定價表無代進呈

運轉士養成 運轉士紹介
朝鮮自動車研究所
入學案內書二錢切手
入學申込次第進呈함
京城府 □□町 六九番地
電話龍山 五三五番

裸體市場! 보라! 天下의 無類珍畫 一讀肉香에 魅殺되는!
●豐滿하고 艶麗한 女의 裸體美
▲東西古今의 裸體美人을 赤裸하게 解剖挿破한 豐滿하고 艶麗한 肉體美 그의 曲線美는 大自然의 神秘를 暴露한 美의 極致이다, 本書는 原始時代로부터 今日에 至하는 世界各國의 美人을 赤裸裸하게 解剖하고 그의 露骨한 解說과 密圖는 他에 類가 업다。

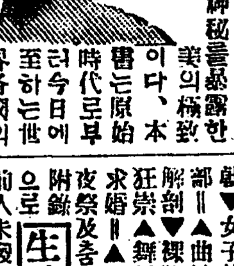

▲澤田順次郞先生新著 ▲四六判洋裝二百卅頁 ▲裸體寫眞及密圖入
◆代金引換送料廿五錢 ◆前金注文送料八錢
●東京麻布區富士見町 正文社書院 振替東京一五八番
(內容의 一部) ▼裸體美와 色慾戰 ▼女子部分的美感 ▼乳房과 臀部 ▼曲線美와 性器 ▼비나스의 解剖 ▼裸體에 對한 感相 ▲裸體의 狂宗 ▲舞蹈과 裸體藝術 ▲舞蹈과 求婚 ▲秋田音頭, 盆踊, 戀愛 夜祭及 춤의 裏面 ▼其他數十章
附錄으로 生殖器神의 奇習 前人未發表의 大膽한 解說을 附한 業書로 詳文與號를 送하라 申請하면 代金引換郵便으로도 密送함 賣切되기 前에 新刊名畵追加하야 特價金壹圓五拾錢

○아지못하는商品을엇지사리오??
○○○○○○
알리고자하시거든廣告하시오!!
알고자하시거든廣告를보시오!!

最히 進步된!
梅毒完全療法
在來藥과 特異한 點을 보라
內服用六〇六號의 偉力
醫藥新書目錄 無代進呈 大阪市東區 □□町四 文洋社

最近醫學界에서 長足進步에 伴하야 一般의 사람에게도 만이 衛生思想의 普及發達이 促進됨을 따라 만은 傳染性疾患은 漸次減退되야 지는 現象을 보게 됨은 진실노 欣喜하는 바이로다。 그러한 中에 다만 한 가지 — 두려워할 또 미워할 만한 一種의 社會病이 되는 黴毒이 가튼 것은 依然히 其猛威를 逞하며 況且 그의 毒舌은 漸漸 社會交通이 頻繁케 됨을 따라, 益益平和的으로 吾人人類의 各階級을 侵害하며 滅盡하라는 狀態에 잇슴은 진실노 悲慘과 恐懼의 極度에 至하얏다 안이치 못할지로다。 元來 花柳病의 傳染은 참으로 社會의 裏面과 暗中에서 胚胎함으로 可惜할 前途有爲의 靑年男女를 侵害함이 不尠하다 甚至於 可憐한 初生兒에게까지 傳及되야 或은 夭折虛弱 又는 失明 等의 禍를 맛는 바 往往 吾人의 目擊하는 바이로다。 그런 故으로 當局은 此를 豫防할아 一日이라도 汎然히 附着할 者가 안이라 하야 年年이 마는 專門家를 集合하야 多額의 資金을 投하야 豫防의 方法을 講究하는 中이라 一面으로 個人에 就하야 본지라도 其感染된 것을 본지라도 病氣
本病에 非常한 苦痛을 感하기 以前에는 何如間 秘密에 附하야 왓지를 初期의 治療를 할 時期를 見失하고 遂히 慢性에 이르러 비로소 驚駭하야 騷動을 始作하는 者가 만흐니 一般의 狀態가 모다 그러치 안 하거니와 그러나 醫師의 診斷과 治療를 한다 할지라도 各專門醫師의 經任하는 都邑에 잇슬 것 가트면 오히려 容易히 할 수가 잇지만 普通醫師가도 不居하는 地方이며는 萬一 治療할 生覺은 잇슬지라도 實行은 가장 되기가 어려운 故로 恒常 此衛生上에도 吾人의 遺憾될 뿐만 안이오, 公衆衛生上으로 보지라도 一大問題이로다
斯界의 大家인 米國醫學博士 數津林傑先生 友醫學博士 羽柴田龍三郎先生은 甚히 此를 慨歎하야 무엇으로든지 適當히 自宅治療法을 發見할가 하야 永年苦心研究한 結果 처음으로 아직 外지 업던 藥劑를 發明한지라 그리하야 此를 一般患者에게 實驗한즉 百發百中이라 할 만치 其効果가 자못 奇妙함으로 在來의 藥劑에 比較치 못할 偉力을 어든지라 此處에서 널니 世間의 同病을 救濟코자 發賣하는 次第이로다

(藥價) 一號輕症用金五圓 二號重症用金十圓 三號頑固用金二十圓 試用分金貳圓이다 嚴重한 木箱에 넣어서 密送함 送金은 振替又爲替 代金引換小包도 取扱함
ヤーヒン(서빈)은 一號 二號 三號 三種이 有한데 藥力은 次次强함
大日本總發賣元
柴崎仁壽堂大藥房
朝鮮支部 京城府黃金町一丁目大通
東京本店 振替城一四二八 電話本局一六六〇
大阪支店 東京市本郷區眞砂町九 電車通
大阪市東區本町一丁目 電車通
滿洲支店 大連市若代町大通
附屬醫院 本支店에 附屬醫院의 設備가 有하야 何人에게든지 診察治療를 하오니 患者는 來店하시오

第一有効한
살결이 고아진
구라부 美身 크림
クラブクリーム
此구라부美身『크림』은 素顔의 美를 增하고 白粉의 附着을 良好케 한 品質이라 거칠지 안케하고 볏헤 걸지 안케하오며 健康히 될의 光彩을 豪하엿습니다
皇后宮職御用品
優良한 技師가 만든 優良한 品
구라부洗粉 本店謹製의